南京新報

第一〇四八號

今日本報兩大張售洋六分

宣傳部登記證京字第三號

經中華郵政登記認爲第二類新聞紙類

別市市立 第一圖書

定報價目（零售在內）

區域 時期	本埠	外埠日本	香港澳門	南洋及美
一個月	一元八角	一元九角五分	二元四角	四元八角
半年	九元	九元五角	十二元六角	二十七元
全年	十八元	十九元	二十五元二角	五十四元

附註：（一）[illegible]（二）[illegible]（三）[illegible]

廣告刊費 [illegible]

社址：復興路一三五號

電話：編輯部二一七八四 營業部二一八六九

兩軍出動戰車四千輛
德蘇主力戰業已開始
史太林赴烏克蘭前線
德機大舉空襲莫斯科

（中央社瑞典京城二十八日電）據此間所接之芬蘭消息謂、德機大編隊二十八日大舉空襲莫斯科、對重要工場地帶投彈多枚、蘇方負創甚鉅、

（中央社德元首行營二十九日電）據海通訊、據戰報第六號載稱、波羅的海我軍已抵拉脫維亞都納河、並強行渡河、佔領都納堡、

（中央社羅馬二十九日電）據合衆社訊、史丹林已前往烏克蘭之蘇最高司令部、指揮對德作戰

（中央社莫斯科二十九日電）蘇聯情報局發表、一、蘇聯軍刻正向新据點後退、而以後衞部隊頑強抵抗、並予德軍以重創、二、在小里埃方面之戰鬥、蘇聯軍曾俘虜德軍將兵甚多、三、在明斯克方面、紅軍對德戰車隊作有力之攻擊、頑強阻止德軍之侵入、四、二十七日在該方面之戰鬥中、德第三十九戰車隊之戰車約三百輛受挫、五、在路克方面、二十八日德蘇兩軍出動約四千輛戰車、長時展開熾烈之戰鬥、現仍未停止、六、在里巴地區、德蘇兩軍間正展開激烈戰鬥、紅軍予德軍以重創、七、蘇聯現正在空中戰擴大戰果、同時與地上部隊策應、集中猛炸德軍、八、蘇聯空軍空襲茲爾查（羅馬尼亞領多瑙河畔卡拉茲東南六十公里）、擊沉多瑙河上之德海防艦二艘、九、蘇聯軍現仍確保比薩拉比亞國境、

【中央社紐約二十八日電】德蘇戰局、因南部羅馬尼亞戰線已陷於僵持狀態、故在中部戰線、德俄兩軍、現以明斯克、盧本兩地作中心展開激戰、一方面芬蘭戰線、亦漸呈活潑、德軍之攻擊主力、似側重于中部戰線、若已取守勢者、衆認德軍蓋欲于該方面牽引蘇聯大軍、俟中部戰線之突破作戰成功後、可圖擊烏克蘭方面紅軍之背、用包圍作戰、以一舉殲滅紅軍之戰策、縱合兩軍之戰況如次、

一、在中部戰線、直趨明斯克之德軍、及與由南部波蘭進入蘇聯領內之德軍、似正與紅軍在明斯克西南方及盧本附近、展開大激戰、此方面兩軍主力部隊、似均已參加戰鬥、德方宣稱、已殲滅紅軍第九十七師團、而蘇聯方面則發表已將德國第三十七戰車軍團完全擊破云、

二、羅馬尼亞戰線、屢傳紅軍反攻、但由軍方面發表、紅軍之反攻、均爲德軍擊退、又傳紅軍降落傘部隊在羅馬尼亞降落者、大部分悉遭俘虜或殲滅、該方面更傳有蘇聯空軍活躍、以致維西、加拉玆、康斯坦薩等地均遭猛炸、

三、芬蘭戰線、自挪威進攻之德軍、刻正向茂曼斯克進攻中、又德機炸可拉半島、更傳有芬蘭方面、開始進攻漢格要塞（赫爾辛基西南卅公里）及在奧蘭特島登陸說、

四、延期發表之德方綜合戰報、廿九日決定發表、

五、據羅馬之消息謂、史丹林爲親自指揮烏克蘭方面、特離莫斯科出發、

【中央社莫斯科廿八日電】據蘇聯情報局發表、㊀由布爾寃米斯爾（路資克西南二百廿公里）至黑海之南部戰綫各地、德軍企圖侵入蘇領、但經蘇軍竭力反攻、該方面國境線仍在蘇軍掌握中、㊁蘇聯空軍編隊廿七日猛炸什里愛（立陶宛）、及路資克方面之德機械化部隊、予以重創、

匈機報復炸蘇軍
邊境兩軍已開始接觸
匈政府下令大捕蘇人

【中央社匈京廿九日電】據海通訊、據匈軍總參謀長韓伐得宣稱、據接得之補充報告稱、前日蘇機轟炸雷基干硏、及泰來串法伐、未有損失、我邊防軍與蘇軍發生小接觸、我軍越境追擊殘敵、

【中央社匈京二十九日電】據海通訊、據匈軍總參謀長昨日宣稱、爲報復廿六日蘇機濫施轟炸計、匈機前晨轟炸蘇軍事設施、前日蘇機又飛往匈境轟炸、但並未投彈、

【中央社布達佩斯二十八日電】據匈京司令部第一次發表、

一、匈機二十七日炸蘇聯軍事設施、

二、蘇機二十七日數度飛往匈領內、但未完成轟炸任務即被擊退、

【中央社布卡勒斯德二十八日電】匈牙利軍司令部二十八日發表、匈軍已由喀爾巴阡烏克蘭國境各處、向蘇聯領內進攻中、同時匈政府下令將國內之蘇聯人全數加以逮捕、

美派遣軍已抵倫敦

【中央社瑞典京城二十九日電】據海通訊、據昨早得自倫敦報告稱、美陸軍派遣軍業抵倫敦、據倫敦報告稱、美軍係用爲保護美國大使館之用、但見美官員抵達倫敦或亦有其他謀圖云、

日機轟炸重慶
渝市十處起大火
青海西甯亦遭空襲

【中央社】據同盟社訊、日機廿九日以大編隊（分兩隊）轟炸重慶、該市現有十處發生大火、

【中央社二十八日京訊】日華中艦隊報道部發表、日海軍航空隊二十八日又以編機隊轟炸重慶、萬縣、忠州等地、予市內外軍事施設予以重創、

日機轟炸川青等地

【中央社】據同盟社訊、

日華中艦隊報道部發表華中艦隊上星期之戰果如下、日海軍機隊、一致猛襲散佈於內地之渝空軍基地、二十三、二十四兩日、破壞四省十二根據地之機場、格納庫、燃料庫等主要航空設施、又在宜賓、廣元、雅安等地、粉碎渝機十三架、此次作戰中尤值記憶者、即日海軍機首次轟炸青海省西甯、長驅飛行數千公里、實創世界空戰史之紀錄、日海軍機之遠距離轟炸內地、可顯示渝方抗戰陣營、今後縱企圖隱匿於任何地區、亦不免遭日機之徹底粉碎、又

華北政務委員會王委員長爲欲聽取河北省三河、通縣、薊縣、香河、平谷五縣治安工作報告、特於六月二十三日躬赴三河縣、先行訪問友軍××部隊、順便巡視各地新民會會務推進之情況、王氏抵三河縣公署廣場召集全體新民會會員訓示今後工作方針、圖爲王委員長蒞三河縣視察時情況

德軍總司令白勞傑區上將視察前綫

日江上飛行隊連日冒惡劣天氣、出動猛炸廟前鎮、餘江、宿松等渝軍司令部、軍事設施、

【中央社】日軍報道部頃公布、自六月二十一日至廿七日一星期內之戰況云、一綜合各方情報、最近發生一種明顯之現象、即被視爲抗戰意識最強之渝方中堅將校、對和平運動、已有重大之認識、例如於二十一日由國府任命爲蘇皖邊區綏靖總司令楊仲華少將、及其參謀長黃自強少將、本爲渝方抗戰陣營中之佼佼者、今率其部下健兒一萬五千、棄暗投明、效忠汪主席、一

羅馬尼亞否認
油田中心區被炸
蘇機轟炸羅京城

【中央社羅京廿九日電】據海通訊、據此間昨日宣稱、外傳羅油田中心區「普洛意思蒂」被炸起火之說、絕對不確、

【中央社布卡勒斯德二十八日電】羅馬尼亞軍司令部發表戰況、一、德羅兩軍正與由布柯維納山脈地帶迄黑海正面攻擊前來之蘇聯軍、展開激戰、在各處進行反攻、二、德羅兩國空軍、現正繼續空襲敵領土、仍保持優勢、三、蘇聯空軍來襲柏西加拉玆、康斯坦薩等地、二十六日又首次轟炸羅馬尼亞京城、但受害甚微、四、德羅空軍、在空中戰及地上轟炸中、曾擊破蘇機百三十架、

社論
强化國府協力建設

此次主席不憚溽暑、東渡訪日、就兩國間種種需要解決之問題、以行政院長的資格、與友邦各大臣坦白商議、使中日關係完成重要的一頁、當茲行旌遄返國門之際、國人感念主席跋涉之辛勞、與謀國之忠貞、誠有不勝其敬仰者！

主席在日期間、備受友邦各方面熱烈的歡迎、所得成果、已於二十三日共同聲明見之、蓋雙方決本其自愛與互愛的精神、共同邁進於解決事變促成全面和平之途、從而使兩國得早日集中其心力物力、完成東亞新秩序的建設、而措整個東亞於百年之安者也。

自去年簽定中日基本條約、發表三國共同宣言以後、中日間的正常關係、已經確立、東亞共榮圈的基礎亦由是築成；時至今日、如何履行條約、與如何援助國民政府、使之在軍事政治經濟各方面都有着收拾事變的能力、已不在問題的檢討、而在事實的表現、欲期達成此點、中日雙方均有其責任、在中國方面、國民政府固當加倍努力、在日本方面、尤應予以極大的協助、今已有完滿的收穫矣。

伴隨此共同聲明、強化國民政府工作、以從事新中國建設工作、自須加速的展開、三萬萬元日金的借款、便是第一聲、今後之見於事實者、當可一一拭目而待。

但是、在國際風雲、日趨險惡的現階段、歐戰漩渦的波及遠東、有識之士、一致都抱杞憂、避免此種刦運、全面和平的實現、自必力求其早日到來、而當前和運唯一的阻障者是渝府、掃除這種障礙、在今日已形成了中國的一個內政問題、此問題自然是應由國民政府自主的去運用政治手腕去解決、唯有如此、才能收獲完滿的效果。而作其後盾者、一方面是中國的民衆、一方面是日本的協力、但是所謂協力、是指盡可能的予以援助之謂、唯有這樣、國民政府才能自由的發展、其政策才能順利的推行、其地位才能日臻於鞏固、和平運動、也才能迅速的實現於全中國。

此種概念不但是中國民衆所具有、即日本有識之士、當亦與吾人有其同感、在此共同的概念之下、無疑的、一切不正常的現狀當又逐漸消除、中日滿三國軸心的結成亦必益加強固。

同時由於主席的此次訪日、與共同宣言的發表、一般人對於和運種種懷疑觀望的心頭、已一掃而空。彼渝方最近所製造『直接交涉』的一類虛偽宣傳、已在此正確的事實下、蒙受有力的打擊而粉碎矣。（G）

水利委員會
二十五次常務會議
議決要案兩項

【中央社】水利委員會於二十五日下午四時、召集第二十五次常務委員會議、出席者、楊壽楣、葉鼎新、汪原渠、殷松年、劉備、列席者、張士俊、主席楊委員長、紀錄祝霙軒、討論事項、

一、委員長交議復核安徽省政府咨請撥款興修懷甯縣廣濟圩、及魏家嘴圩陷塘、暨疏浚大池溝等三項工程一案情形、請核議案、決議、懷甯縣廣濟圩加高培厚及大池溝疏浚均屬議修工程、應由該縣自行籌款興辦、其餘魏家嘴退建工程、准予撥給經費、在下半年度事業費項下支配、

二、委員長交議據江蘇建設廳代電請撥補常熟太松三縣海塘殘缺塘身、及壕洞壩土工程、不敷經費、情詞懇切、應如何辦理、請討論案、決議、准續補助伍萬伍千元、其餘不敷之數、應於三縣下半年事業臨時費項下抵補、所有單列監修費預備費應全數刪除、管理費下應格外樽節開支、該項工程應由該廳督飭認真辦理、務於大汛前一律完固、

英大使訪蘇外長

【中央社瑞典京城二十九日電】據海通訊、據英國無線電台宣稱、英駐蘇大使克里浦斯、昨與外長莫洛托夫、作返任後第一次商談、

【中央社瑞典京城二十九日電】據海通訊、英赴蘇軍事使節團團員、幾全爲一九三九年夏、德蘇協定未簽字時、英派遣赴蘇參加二國參謀會議之英軍事專家、柯里爾將軍代表英空軍、密爾士代表英海軍、

蘇否認企圖併吞達達尼爾等海峽

【中央社柏林廿九日電】據海通訊、塔斯社否認蘇有併吞土耳其達達尼爾及博斯普魯斯二海峽之企圖、據德外部發言人宣稱、莫洛托夫與德元首談話內容、德隨時可予以公佈、

葡總理接見英大使
商討兩國間問題
艾登亦與葡大使晤談

【中央社里斯本廿九日電】據海通訊、葡萄牙總理薩拉瑪、於昨日接見英大使甘伯爾、舉行長談、據倫敦消息稱、同時英外相艾登亦與葡駐倫敦大使門特維博士會議多時、衆信對於葡萄牙所採之強烈反布爾什維克主義態度及影響、於英葡二國關係問題、爲彼等商談之主要目標、

蘇機偽漆德機標幟

【中央社柏林二十九日電】據海通訊、蘇機師十八人、偽漆德標幟於蘇機之上、企圖飛往被佔區投彈、當爲德巡邏機發見、將蘇機全數擊落、

蘇德大規模戰爭中
陸空犧牲殊鉅重
德方發表連日戰果

【中央社柏林廿九日電】據海通訊、據此間官方報告稱、德軍於本月二十四日、佔領布勒斯特利托夫斯基砲台、及維爾那與科夫諾諸鎮、戰事爆發四日、擊毀蘇坦克車一千三百輛、

【中央社柏林二十九日電】據海通訊、據德元首司令部發表特別戰報稱、六月二十三日、敵軍猛力反攻、德軍仍保持勝勢、所有蘇軍企圖、均被擊潰、格羅德諾要塞、經激戰後、予以佔領、敵機受損奇重、蘇機被毀迄六月二十三日爲止、數達二千五百八十二架、

【中央社元首行營二十九日電】據海通訊、據德軍事最高當局發表第七號特別戰報稱、德艦猛襲蘇艦、蘇驅逐艦一艘在波羅的海觸雷、巡艦「事爾基號」受重創、德魚雷艇擊沉敵驅逐艦二艘、

【中央社羅京廿九日電】據海通訊、蘇魚雷巡洋艦「莫斯瓜號」、在黑海沉沒、該艦排水量二八九五噸、速率三十五海里、裝有十三生的砲兵五門、七點五生的砲二門、三點七生的高射砲二門、及魚雷發射管六門、

【中央社柏林廿九日電】據海通訊、德機於前夜迄昨日、炸沉蘇聯三千噸貨船一艘、又運輸船三千噸亦受重創、該二船被炸地點、均在波羅的海來多維亞沿岸一帶、

渝方空軍少校副官
來漢保毅然來歸

【中央社廣州二十九日電】渝方桂林航空總站少校副官來漢保、因感抗戰之非計、翻然覺悟、於本年三月十四日自桂林出走、一至五月二十九日抵廣州、三十一日即向當局聲請、決心參加和運、並詳述渝方空軍之脆弱、

國民政府命令
六月二十八日

茲修正交易所交易稅條例公布之、此令、

茲修正陸軍平戰時撫卹暫行條例及附表公佈之、此令、

茲修正海軍平戰時撫卹暫行條例及附表公佈之、此令、

茲修正空軍撫卹暫行條例及附表公佈之、此令、

陸軍戰時撫卹暫行條例、海軍平戰時撫卹暫行條例、及空軍撫卹暫行條例、均著自三十年七月一日起施行、此令、

兼行政院院長汪兆銘呈、據兼代海軍部部長任援道呈、請任命謝葆忱爲海軍部中校科員、楊則棟爲海軍部少校副官、魏毅甫爲海軍南京基地隊中校副長、殷汝生爲中央海軍學校中校隊長、應照准、此令、

海軍部科長楊鏡湖、中央海軍學校總隊長馮雲生、均另有任用、楊鏡湖、馮雲生應免本職、此令、

任命馮雲生、路慰農、雲偉爲海軍部科長、楊鏡湖爲中央海軍學校總隊長、此令、

兼行政院院長汪兆銘呈、據兼代海軍部部長任援道呈、爲海軍部中校科員林康藩、同少校科員楊思漢、均另有任用、請免本職、應照准、此令、

兼行政院院長汪兆銘呈、據內政部部長陳羣呈、准廣東省政府主席陳耀祖咨、爲廣東省政府民政廳視察朱譽鋆另有任用、署廣東省三水縣縣長張瑞英另候任用、均請免本職、應照准、此令、

兼行政院院長汪兆銘呈、據內政部部長陳羣呈、准廣東省政府主席陳耀祖咨、請任命朱譽鋆署廣東省三水縣縣長、應照准、此令、

政治訓練部同上校秘書王恒震呈請辭職、王恒震准免本職、此令、

任命高耀武爲駐開封綏靖主任公署政治訓練處處長、許超遠爲政治訓練部同上校秘書、此令、

兼行政院院長汪兆銘呈、據軍事委員會委員長函、准政治訓練部部長陳公博呈、爲政治訓練部中校科員金具三另有任用、請免本職、應照准、此令、

兼行政院院長汪兆銘呈、據中央陸軍軍官學校廣州分校呈、爲中央陸軍軍官學校廣州分校總隊部中校總隊附張佩中、事務科少校股長郭振丙炎已予停職、均請免本職、應照准、此令、

兼行政院院長汪兆銘呈、准軍事委員會委員長函、據中央陸軍軍官學校廣州分校呈、請任命黃實中爲中央陸軍軍官學校廣州分校中校科長、張權爲中央陸軍軍官學校廣州分校中校中隊長、歐允中爲中央陸軍軍官學校廣州分校憲兵軍士教導隊少校區隊長、劉志宏爲中央陸軍軍士教導隊少校中隊長、劉承藩爲中央陸軍軍官學校廣州分校學員隊少校區隊長、應照准、此令、

還我們的本來面目
（下） 汪精衛

其對於世界各國也是如此、國際民主聯合戰線招牌、便是挑撥此次世界戰爭的一種工具、古人說得好、「兵猶火也、不戰自焚」、任你花樣如何靈巧、手段如何毒辣、終於把火惹到自己身上來了、一個第三國對於其他兩國的交戰、是有中立的義務的、即使不守中立、對於其他兩國之一方加以援助、然而戰爭是悲慘的事、如果其他兩國之一方或雙方發生和平運動、在第三國應該予以同情、即使不予以同情、至少亦不應加以疾視、如今所謂第三國、卻不是如此的、對於中日的和平運動、疾視之深、空前未有、對日本仍然嫉忌、故意的加以嘲笑說、可見日本已是筋疲力盡了、對中國仍然愚弄不止、愚弄世界上復有一個名詞可以形容他們的無禮、他們何以如此失了常度、不過因爲中日和平、則他們從前所用的挑撥離間是白費了、他們現在所盼望的中國永遠牽制住日本便消滅了、他們現在所企圖的趁火打刧、挑羊頭、賣狗肉、掮着抗日的招牌、實行赤化中國的計劃便打破了、以此之故、他們不惜以狠陰極的手段、阻撓和平運動、他們不惜以極汚穢的口吻、咒詛和平運動、說到這裏、我要插入一兩句話、爲什麼我自從中日事變以來、一直的對於德義兩國保持友誼呢、因爲德義兩國、並沒有如以上所舉的各種手段與口吻、話說回來、我們爲什麼會上他們挑撥離間的大當呢、這自然兩國都要責備、

兄弟自己是中國人、讓我來責備中國自己罷、三十年以來、中國只知道怕日本恨日本、而不知道日本也在怕中國恨中國、我們試展開地圖一看、在中國以東、錯列海上的一帶島嶼、現在已成爲太平洋中的萬里長城了、這萬里長城不是天然的、是明治維新以來日本全國人民的心力物力造出來的、這萬里長城是防過歐風美雨的第一道防線、日本人民已盡了擔負第一道防線的任務了、可是回過頭來一看、所謂大陸、從前是被軍閥弄得亂七八糟、不但沒有同心禦侮的能力、並且沒有同心禦侮的心事、擔負第一道防線的人、回過頭來看見後方這樣的不爭氣、你叫他怎的不怕、怎的不恨、及至近年以來、中國國民黨所統治下的中國、在能力上不能不說沒有一點進步、還是事實、無可隱瞞的、然而同心禦侮的心事、依然沒有、這樣一來、更可怕更可恨了、從前夠不上做夥計、如今竟會夠得上做敵人了、這固然不能說是單方面的責任、但是爲什麼一回事變發生、不想法子使他好轉、而反使他逆轉呢、這樣的逆轉又逆轉、以至事變發生一回又一回、挑撥離間者、便得以爲所欲爲了、中日的糾紛便膠結而不可解了、你越怕我、我也越怕你、你越恨我、我也越恨你、事變發生原因在此、解決事變之困難原因亦在此、日本究竟是先進國、先反省了、提出建設東亞新秩序的口號了、中國究竟是後進國、也反省了、願意與日本分擔建設東亞新秩序之責任了、

由甲午年以至甲辰年、中間費了十年時間、纔將中國對日本的感情轉移過來、這時間太長了、此次中國響應日本建設東亞新秩序的口號、而發起和平運動、是要將感情轉移、時間縮得短些、五年、四年、三年、二年愈縮得短愈好、因爲現在國際關係、如此複雜變動、眞有快些成立東亞軸心、以應付一切的必要、不容我們再徘徊下去、自從蘆溝橋事變發生、荏苒至今已經三載有餘、日本的心力物力、犧牲也不少了、中國呢、快到了亡國滅種的悲境了、實在更不容我們再徘徊下去了、數十年以來、日本因爲維新在先、在東亞已取得先進國的地位、如同長兄一樣、以前呢、中國人民以爲日本要滅亡中國、即以我而論、如果日本要滅亡中國、我只有死之一着、我如果沒有這樣決心、今日不配以面目向諸位的、然而日本自從提出建設東亞新秩序的口號以來、已經聲明日本之目的不在中國之滅亡、而在中國之興隆、俾中國能與日本分擔建設東亞新秩序之責任了、那麼等於長兄雖然打了兄弟、但並不是要將他打死、仍然要和他同心協力的復興家道、那麼還有什麼怕什麼恨可言呢、怕與恨的心事、既然去了、愛的心事、自然便回復過來、由此而有和平運動的發生、所謂和平運動、其最大意義是愛中國愛日本愛東亞心理的復活、目前國際現狀的變動、於建設東亞新秩序是有利的、經濟侵略主義已經自顧不暇、而且一步步的趨於沒落了、共產主義已經情見勢絀、向着崩潰之一途了、我們藉此機會、同心協力、他們雖欲挑撥離間、其技亦將無所施、他們一切譸張爲幻的辦法、都將歸於心勞日拙、然而我們必須下了決心、古人說得好、『旣與人同樂、不得不與人同憂』、所以我們必須下了決心、存則共存、亡則共亡、中國立國已有四千餘年了、日本在近百年來已以奮鬥的結果、而獲得先進國的地位了、此次重新攜手下了、存則共存、亡則共亡的決心、是值得的、有了這種決心、方纔能克服一切困難、建設一個不惟共存而且共榮的東亞新秩序、和平運動的發生、其最大意義、是愛中國愛日本愛東亞心理的復活、此種心理奠定了、建設共存共榮的東亞新秩序的基礎、有了這基礎、一切具體的辦法、如軍事方針、外交方針之一致、如經濟之提攜、文化之融合與創造、均可迎刃而解、相親相愛、是共存共榮的根、共存共榮、是相親相愛的花、此次和平運動不是矯揉造作的、而是出於自然的、因爲我們心中早已有愛中國愛日本愛東亞的心理存在、中華民國國父孫先生、在逝世之前數日、曾在神戶作生平最後之演講、題爲大亞洲主義、其意義在喚起我們愛中國愛日本愛東亞之心理、這種心理、潛伏着了、要喚起來、一時是不容易的、因之有這次的不幸事變、可是自從日本提出建設東亞新秩序口號、以來、我們已經脫然大悟、孫先生所指示我們的大亞洲主義、終有實現之一日、潛伏着的愛中國愛日本愛東亞的心理、刹那之間復活起來、因之有和平反共建國運動、這種運動、不是新發生的、而是復活的、可以說是我們之本來面目、我十分相信中國全體民衆與日本全體民衆、還其本來面目、相親相愛、共存共榮、爲期不遠、我一息尚存、總看得見

法軍死守巴爾邁拉 英缺食水進攻困難

敍利亞戰況已趨沉寂陣地無變化 法輪施赫銳謝號已被英當局釋放

【中央社維希廿九日電】據海通訊、據此間昨日發表公告稱、過去四日法兵五百、死守巴爾邁拉、與三千英軍對抗、現巴爾邁拉仍在法軍手中、英軍因缺乏食水其進攻益加困難、

【中央社維希二十九日電】據海通訊、昨日敍利亞陣地無變動、利巴嫩南部、戰況已趨沉寂、雙方砲戰甚烈、我機轟炸海岸英艦、

【中央社維希二十九日電】據海通訊、法輪「施赫銳謝號」、（一三四六七噸）、前爲英當局截獲、現已被釋放、在駛往摩洛哥途中、

英機濫炸貝魯特 三百平民死於空襲中 約翰之坟墓亦被炸

【中央社貝魯特二十九日電】據海通訊、貝魯特居民未撤退前、三百平民死於空襲之下、房屋被毀者不下數百幢、其中有清眞寺多所、與耶穌同時施洗約翰之坟墓亦被炸、

【中央社柏林二十九日電】據海通訊、據本社昨晚由可靠方面探悉、英驅逐機掩護英轟炸機、昨午轟炸法北部海岸區域、當被德方擊落佈命亨式機一架、及噴火機二架、

【中央社瑪德里二十九日電】據海通訊、據此間昨日宣稱、英軍用機侵入西領空、西政府將提出嚴重抗議、

【中央社柏林二十九日電】據海通訊、據本社得自權威方面稱、英機炸德、昨夜迄今日、僅投彈數枚而去、並不猛烈、

德機轟炸亞歷山大軍港

【中央社柏林二十九日電】據海通訊、德機前晚轟炸埃及、亞歷山大英海軍根據地、頗有收穫、

【中央社柏林二十九日電】據海通訊、德潛艇在大西洋擊沉英油船一艘、及商輪七艘、共四六七〇〇噸、

【中央社羅馬二十九日電】據海通訊、據義軍司令部今午發表戰報如下、㈠義機昨晚轟炸馬爾泰、㈡北非德機轟炸西地巴若尼、及索倫間英汽車、㈢東非陣線未變、

瑞典在領海敷設水雷

【中央社瑞典京城廿九日電】據海通訊、據瑞典海長昨日宣稱、爲維持中立起見、瑞典在領海區域內、敷設水雷、來往船隻、應嚴守航行規則、

【中央社瑞典京城二十九日電】據海通訊、據阿夫通報、倫敦訪員聲稱、英對瑞典之最後決定、將由閣員會議決定之、

法否認甘茂林越獄脫逃

【中央社維希二十九日電】據海通訊、據此間半官方面昨晚發出否認稱、外傳一九四〇年六月間、在法國戰敗前、任英法聯軍總司令甘茂林將軍、已自波拉梭堡脫逃之說、絕對不確、

德空軍猛烈轟炸 蘇機被毀千餘架

【中央社柏林二十九日電】據海通訊、據今早德元帥司令部宣稱、六月廿二日晨三時、德軍向東進擊、破敵防綫、德空軍亦於清晨轟炸蘇軍、於空戰時、蘇機被擊落三百廿二架、連同地上被毀蘇機、總數已至一千八百十一架、德機損失三十五架、

【中央社柏林二十九日電】德軍司令部公布稱、德空軍於開戰第一日、（二十二日）即擊燬蘇聯飛機一千八百十一架、是日德空軍損失三十架、

【中央社柏林二十九日電】據海通訊、據悉蘇機約三千七百架、於首六天內毀於德機、即於第一日蘇機被擊落有三百架以上、被毀於地上者、計一千八百架以上云、

阿根廷禁止反軸心遊行

【中央社阿京二十九日電】據海通訊、阿根廷京城警察、禁止反軸心國之示威遊行、並禁止集會、

達朗返抵維希 出席閣員會議

【中央社柏林廿九日電】據海通訊、據半官方吐露消息、法協理達朗中將、昨日下午偕陸長亨齊格返抵維希、出席昨晚舉行之閣員會議、

土總統接見貝當元帥特使

【中央社昂哥拉二十九日電】據海通訊、土總理賽但接見法貝當元帥特使、商談半小時、法駐土代辦亦在座、

瑞保兩國代管蘇匈權益

【中央社匈京二十九日電】據海通訊、蘇逮捕旅蘇匈僑、保加利亞代管匈牙利在蘇權益、瑞典代管在匈權益、

【中央社瑞典京城二十九日電】據海通訊、據官方宣稱、瑞典政府代管蘇聯在芬蘭義大利羅馬尼亞之權益、又瑞典亦將代管莫斯科之丹麥與芬蘭權益

丹麥編自由軍團

【中央社丹京廿九日電】據丹外交部正式宣稱、昨日丹麥軍官編成新丹麥自由軍團、以及布蘭什維克軍、參加者均經受過軍事訓練、現丹軍官正與丹德當局、進行商談云、

德蘇戰爭中 蘇聯軍之實力

陸軍大有擴充空軍實力未詳

德蘇兩國、今已以開戰聞矣、兩國在世界列強中、均爲數一數二之大陸軍國、及空軍國、兩國國境、北自北冰洋之摩略拉半島起、南至黑海沿岸之敖德薩止、延長達二千五百公里、兩國戰端既開、其必演爲近世史上所罕見之激烈悽慘近代戰、殆無疑也、德國空軍陸軍、以如何之規模與組織、而具有勢力、且以如何之方法發揮其實力、在此次歐戰種種情勢之中、已顯示於世界、世人皆知、茲不再述、現在專就世人尚未知悉之蘇維埃聯邦軍備、從大體上加以檢討、

紅軍之肅軍與增强

蘇聯軍備、向以祕密主義、隱蔽一切、不使外人知之、調查者殊以缺乏確切材料爲苦、至今猶假如是也、因往日張鼓峯事件、諾蒙漢事件、及去年蘇芬之戰、蘇聯軍備、因而微露其鋒鋩、世人亦以此稍窺其梗概、以云蘇聯軍備之全貌、則此等資料、猶不無殘缺之憾也、蘇聯曾以兩次五年計劃、充實軍備、在此歐戰中、便得有種種致訓及經驗、軍事裝備之改善、自在意中、其可刮目而視之、近代化優點、亦必不少、至其實際效果之如何、則將以此次德蘇戰爭而顯露於世界也、蘇聯常以「實行世界革命」爲其「建軍之精神」、引導資本主義國家革命、使之成爲共產主義、乃共國家之根底、蘇聯國軍、（以下稱紅軍）至以此爲戰略思想、此乃世界各國所熟知者、一九三七年六月、蘇聯當局、將托哈且夫斯基元帥等七人紅軍首腦處死刑、紅軍統帥一時因此等肅軍工作而混亂、團結力亦見弛緩、但由現在結果觀之、則史丹林軍之統御力却因此而强化、紅軍幹部、悉爲黨直系分子、所佔有軍隊運用上、似反得其便、其後更圖迅速增大其兵力及裝備、人的資源、既頗豐富、國防工業力、亦有進步、資量之力、似無困難、此一九四一年時代紅軍成立之順序也、紅軍於一九三六年、將征兵年齡由二十一歲改爲十九歲、即自十九歲至五十歲爲服役年限、此乃徹底的國民兵主義、中等學校以上各學生、均課以軍事訓練、從事軍需工業者、一半實行兵役化的義務制、由國防國家體制之點言、蘇聯並不劣於德國、

對德臨戰之配備

紅軍之稱、嚴密言之、應稱曰「勞農紅軍」、即陸軍也、此外尚有勞農海軍、合以特別軍隊之組織、乃成爲全蘇維埃國軍、特別軍隊、分爲國境國內警備隊、及護邊部隊、其任務爲守備國境、防範國內政治運動、護送囚徒、强制勞動、監護物資等事、如KPU機關、即屬此類、評論者謂其精强之度、並不亞於正式軍隊云、常備軍總兵力爲二百五十萬、動員能力、約六百萬、編制分爲狙擊師團、騎兵師團、重砲兵團、戰車隊、汽車隊、及航空兵團等等、與德國開戰時之國軍配置、大體如次、德國國境、八十個師團、烏克蘭地方、二十五個師團、莫斯科附近地方、二十五至三十個師團、土耳其國境、十個至十五個師團、芬蘭、約二十個師團、烏拉爾地方、十個至十五個師團、此外極東特別軍、駐守西伯利亞以東者、約四十個師團、近以歐俄情勢緊迫、已逐次運向西方、以對德作戰之總預備軍而待命、旅行西伯利亞者、皆言之若是、

紅軍立脚於準備的戰力、其裝備自必以物量爲主、重視龐大的國防工業、而努力充實擴張、至機械力之戰門方式、誰不能完全無缺、但至少亦可達到現在列强之水準、此不難想像而知者、軍事專家觀測、均謂蘇軍第一線火力强大、軍直屬砲兵力亦强、更有戰車及裝甲汽車八八輛、飛機七千架云、

空軍之實力與機型

德國空軍戰力之大、自不待言、蘇聯空軍實力則如何、開戰端初啓、德空軍即大舉爆擊莫斯科、及其他重要都市、德蘇國境、兩國曾有空中戰、蘇機逢德戰門機之迎擊、頗有損失、回憶諾蒙汗事件、蘇軍已受無空中戰門能力之批評、此次對德戰爭、恐又重蹈覆轍、徒以七千架字誇示於人、而無其實力、其能免爲天下笑乎、茲揭構成蘇空軍之代表飛機種類、及性能如下、重爆擊機—ＴＢ六、發動機（Ｍ三四）九五〇公馬力四基、時速三〇〇公里、航續力二、〇〇〇公里、上昇限度八、〇〇〇米、機銃五、乘員六、爆彈搭載量三、〇〇〇基羅、輕爆擊機—ＳＢ二、發動機（Ｍ一〇〇）八六〇馬力二基、時速四二〇公里、航續力一、五〇〇公里、上昇限度七、五〇〇米、機銃三、乘員三、爆彈搭載量八四〇基羅、戰門機—Ｉ一七、發動機（Ｍ一〇〇）八六〇馬力一、時速四五〇公里、航續力八〇〇公里、上昇限度一一、〇〇〇米、乘員一、機銃二、加農一、又右之戰門機中、其後又有Ｅ一八、Ｅ一九二新型之出現、性能亦優秀、但詳細尚不開也、至於蘇空軍之落下傘部隊、爲舉世皆知之物、但德軍之侵入比荷以後、德軍落下傘效能如何可畏、亦世人所皆知者、空中步兵戰術、原有蘇聯所發明、十餘年前紅軍演習此術時、各國軍事當局皆疑其未必有實效、德國對此今已澈底施以活用、紅軍或亦積有訓練、德國已指令愼防紅軍落下傘、勝負之數正未可知也、蘇聯更以多數新銳潛水艦自誇於世、惟無戰艦及洋艦等、自屬一大問題、其一部雖在建造中、但以近代海軍論、其海軍終屬跛行的勢力、且此次戰役、蘇聯海軍、所關尚輕、茲不詳述矣、

荷印政府自明年度起 橡皮停止運日

生膠全部供給美國

【中央社紐約二十八日電】據今日美聯社新加坡來電、荷印政府決定自明年度起、停止以橡皮供給日本、而將荷印所有生膠、全部供給美國云、

甸首相鮑部希於六月四日在義首相墨索里尼外長齊亞諾以下重要官員出迎之下抵羅馬 圖爲義首相偕甸首相閱兵情形

主席訪日隨行記（十一）

中央社特派員 楊之華

褚大使盛大的茶會宴、在滿室貴賓交相歡談的熱烈過程中、時間已匆匆的到了五時半、早已集合於日比谷公園左側櫻門水汀上的全東京帝都女學生、揮旗歡呼致敬的大行列、便到了、她們最爲歡快的時候了、因爲她們可從帝國飯店門前看見行將出現的樓頂露天花園的最高處的一汪院長了、就是靜候了多時的東京全體市民、也到了歡騰的沸點、他們不惜犧牲寶貴的時間和金錢、從老遠老遠的角落裏乘搭省市或地下電車到來、爲的一覽汪院長的豐采、如今已經到了瞻望的時候、自然快樂到要歡呼起來、在萬頭攢動、熱烈歡呼的壓中、汪院長便偕同林部長褚大使等、從帝國飯店的頂樓、踏上前面屋頂露天花園的高塔上、一面接受全東京的女生及羣衆的歡呼致敬、一面則藉此答謝日本全國民歡迎的誠意、當汪院長踏進帝國飯店最高的頂樓之上的時候、於鳥瞰之下、歡呼「萬歲」一的聲浪、衝破雲霄、一如希特勒西線勝利、凱旋柏林時備受國民的歡呼祝賀時的情況一樣、據說、就是松岡外相由歐洲作外交談判之勝利歸還東京時的情況、也不及此次歡迎汪院長的盛大和熱烈、還個歡迎汪院長的歡呼大會、是由大政翼贊會和東京府主催、參加者爲東京全體女學生（中學以上）萬餘人、計有東京高等女子師範學校、聖心女學院、戶板女子中學、大妻女子中學、大妻技藝女子專門學校、櫻蔭女子中學、共立高等女子中學、共立女子商業學校、東京府立女子每校高等中學等十餘團體、分作數分隊、每隊由大政翼贊會派員領導、依照次序之先後、魚貫進行、先由大政翼贊會持一歡迎汪院長一的大旗幟領導、次由東京府的一鼓笛隊一（即軍樂隊）、於是就在這個歡呼沸騰聲中、一隊隊的揮旗呼喊、「汪主席萬歲、萬歲一的歡呼聲中、全帝都女學生手中的青天白日滿地紅中華民國國旗、在洶湧的人頭上、不斷揮動、汪院長於帝國飯店的屋頂塔尖上、頻頻含笑點首、表示答謝日本國民的致敬、站在汪院長之下的林部長、褚大使等、手中的中國國旗不斷揮動、與鳥瞰下廣場中五色繽紛的中國國旗上下呼應、時約二十分鐘、汪院長因見松岡外相、東條陸相、阿部大將、頭山滿翁等仍在頂樓大餐間靜候、所以轉回頂樓、再作應酬、其時歡迎致敬的隊伍、始過三分之一、尚有未得瞻眺者、大不乏人、汪院長回樓應酬後、即囑宣傳部長林柏生閣下代表答謝、林部長拜命後、隨即登上塔尖、代表汪院長揮手含笑答禮、此時歡呼之聲、更形緊張、於是林部長再度派員報告院長、約五分鐘後、汪院長遂由頂樓大餐間而出、再度登樓、分向洶湧於樓下歡濤中致敬歡呼者含笑點首致答、這時歡呼聲浪、直衝雲霄、而羣衆熱情、也越發達於沸點、在這歡呼高漲的時候、各國記者的鎂光拍照閃爍不停、樓上樓下、塔尖左旁右側、廣場前後、騎樓歪角、無處不是攝影記者的大鏡頭、日本的影片公司、找到了最高貴的時事片的題材、直到六時響了、才告完畢、這幕恭向汪院長揮旗歡呼致敬的空前偉大的時事新聞、足足佔了半小時有多、

汪院長回到帝國飯店的頂樓大餐間後、特爲歡迎汪院長而演的一東寶舞蹈隊一、便開始精彩的演出了、汪院長和松岡外相、東條陸相等、站在正中、周看東寶少女的表演、副院長、徐部長、林部長、褚大使等、分別和外賓交相應酬、甚爲懇切、是日表演之節目、計有㊀三番叟、（日本歌舞）㊁鳩間節、（琉球歌舞）㊂濱千鳥、（琉球歌舞）㊃黑島口說、（琉球歌舞）㊄劍舞踊、（朝鮮歌舞）㊅名差踊、（日本岩手縣名舞曲）㊆秋田音頭、（日本歌舞）其中名優以松波房子、三輪喜美子、野澤千枝子、大木喜代子、濱田書子、中村重子、武田靑子、小林花子、貝田圭子、遠山靜子、眞田千鶴子、等、均爲日本最著名的、◆◆◆

南京新報增加定價啓事

本報日來銷數驟增紙張成本益重爰於定七月一日起每份增加定價二分（每月二元四角）批價亦同時提高二成藉資挹注諸希 鑒諒

中國國民黨中央執行委員會特工總部通告

特字第九號

本部爲竭誠擁護清鄉委員會肅清工作確立治安改善民生拓展和平復興農村起見，爰經決定將本部所有前經收編而成之京滬沿線各警衛大隊名義一律取消，概行點交清鄉委員會所屬機關或附近軍警機關編練，除分別函令外，特此通告。

主任 李士羣

中華民國三十年六月二十八日 B3881

財政部通告

幣字第三號

査本部制定准運鈔票護照辦法業經明令公布於民國三十年七月一日實行在案茲根據該辦法第八條之規定指定江蘇省上海南京蘇州鎮江揚州南通浦口安徽省蚌埠安慶蕪湖浙江省杭州甯波嘉興爲實施口岸除部令公佈外合再登報通告仰各商民人等一體遵照毋違此佈

中華民國三十年六月二十七日 B3857

南京特別市政府財政局茶葉營業專稅稽徵所通告

爲通告事查本所長前在請假期內本所鈐記係由林前副所長保管迫本所長回所銷假爲日未久適林因另案離本所監印員報稱本所鈐記已爲林前副所長攜藏私宅毛璣經與其家屬交涉請其交出推諉不交事同據此復經本所長親往勸交奈女流無知不肯交出惟本所日常公文及票照等等必須蓋用鈐記不能缺少不得已惟有由本所暫行另刊木質鈐記一顆仍用原文曰（南京特別市政府財政局茶葉營業專稅稽征所鈐記）等語以應急需而免誤公除拓印模呈請市府備案一面再向林前副所長追銷外爲此登報聲明原有鈐記應即作廢無效特此通告

所長 徐爭皆 B3872

律師孔繁藻受任久豐號常年法律顧問並代表聲明加添「和記」繼續營業通告

啓者茲受任本京建康路久豐號聘爲常年法律顧問嗣後如有侵害該號營業信用名譽財產及其他一切法益者本律師當依法盡保障之責並據稱本號開業後經營未久因事停頓股東兼經理楊熙餘因事辭職茲於六月二十八日召開股東會議加添「和記」繼續營業公推朱君元麒負責辦理合再委請貴律師代表登報聲明等情據此合代聲明如上 B3874

南京同豐運輸貿易公司啓事

逕啓者敝公司於民國廿九年春成立已近年餘京地負責人向歸李晉齋及助理員何松堯朱達斌、刻因營業不振運輸困難經股東議決即於卅年古曆端午節起實行收歇除當時將股東手續理清設恐有以前欠人欠人糾葛未了言明概歸負責者李晉齋何松堯朱達斌自行理清與其他股東無涉特此登報申明 B3875

蕪湖丸善洋行緊要聲明

本洋行業已解職之譚延訓（台灣人）曾有裕（台灣人）高茂林（中國人）等三人並已呈報蕪湖憲兵隊及領事館在案茲聞彼等在外僞稱假借本洋行名義實際已於本洋行毫無關係故本洋行今後對於彼等在外一切行爲本洋行概不負責誠恐外界不明眞像特此登報愼重聲明

蕪湖新橫街三十二號 丸善洋行啓 B3870

鳴謝南英保泰保險公司賠款迅速啓事

啓者敝行於五月十七日不幸遭回祿之災所幸敝行曾託本京韓湘琳汪亞綱君向南英保泰保險公司保有平安火險被災後由該公司調查屬實業經如數賠償毫無留難足證該公司信用卓著股實可靠更兼韓汪二君辦事敏捷如得迅予賠償敝行感激之餘用特登報鳴謝並樂爲本京大商號介紹焉此啓

中華門外上碼頭 鉅大糧食行啓 電話二三四一〇號

南英保泰保險公司南京分公司 珠江路一六〇號 B3871

天主教修女主辦 文藻女子中學招生

學額 初中一二年級生各三十名 報名日期 自即日起上午八時至十一時 考試日期 七月十日上午八時 考試科目 國文 算學 常識 納費 報名費一元 學費二十元 雜費二元 開學日期 九月八日 校址 莫愁路西首秣陵路三五五號 B3863

袁良甫啓事

三和商行因營業不振各股東不願經營於本日起清算帳目閉歇如對業務上有未清手續及擔保等事希見報在三日內來辦理嗣後倘再發現三和商行之一切之事概不負責恐未週知特此登報聲明 B3862

南京特別市棉紗業同業公會啓事

逕啓者本會已於本月十八日正式成立嗣後本會一切事宜須經常務理事葉仁泰馬惠榮程善卿加蓋名章方生效力特此聲明 諸希 公鑒

服過者面團團笑嘻嘻

胃腸良藥 食母生 大衆補品

要是你未曾服過你得先去問一問老吃的朋友 香氣可使你開胃酵母 能助長你消化維他命 能增加你營養 何妨一試精力充沛 包裝分片劑粉劑二種

敝處最近進到大批上海信誼藥廠各項出品 請各界隨時採購本埠各藥房均售

合興號謹啓 地址：中華路金沙井七號

浙紹 六華春酒菜館 地址貢院東街 電話二二七四七

福昌飯店 全部歐美式 房間浴室清潔 餐廳酒吧衞生 夏季特備冷飲 另備經濟西餐 日金單位法幣照市通用 二樓餐廳 電話22577 三樓旅館 電話23372 五樓餐廳 電話23373 南京中山路五十七號

夫子廟 小蘇州 椒鹽瓜子 本廟鴨肫肝 一 著名揚州醬菜 精製奶油瓜子 夏令飲品 維他麥精茶 各種果子露 經售蘇州顧得其玫瑰香精乳腐 代售福建土產各色冷食餅乾罐頭 注意 只此一家 並無分出

夏令衞生飲料 馬慶康公司 特製 清涼可口 菓子香露 有益消化 零沽特別克己 地址中華路一六五號

最新發明 大頭菜 總批發處 珠江路西口 華華支店 ▲經售處▼ 鴻和 山西路 永盛祥 山西路 義盛祥 山西路 復興祥 寗海路 恒昌祥 鼓樓北 庚新 唱經樓 王瑞昌 魚市街 源源 魚市街 松奇 魚市街 太平村 珠江路 同和 蓮花橋 聚源祥 石板橋 恒盛 華僑路 隆大 復興路 土產 中央商場 祥和號 中央商場 震源 中央商場

中華路 祥和號 食品 新製 各種水果罐頭 冠生園 揚州三和醬菜 桔子露 精製麵包上等餅乾 汽水啤酒 電話二二八九一 支店中央商場內 A535

籌建首都體育場
二次募委會昨決議
通過經濟保管條例
募捐緣起闡明體育建設必要

籌建首都公共體育場募捐委員會、昨假中國體育協會續開二次會議、出席委員、李士羣、鄧祖禹、（丁克勛代）、陳濟成、（吳伯駿代）、羅君強、（滕樹穀代）、蔡培、（唐有樑代）、王敏中、（邵驥代）、張秉輝、（徐英代）、楊正宇、（馮科瑞代）、孫育才、（胡松泉代）、姜達夫、陳一峯、（滕代）、滕樹穀、關企予、邵驥、吳伯駿、樂秀峯、胡松泉、王俊臣、陳懋林、徐英等凡二十餘人、由經濟保管委員徐英報告一切進行計劃、並起草募捐緣起及經濟保管條例後、旋即討論各項提案、一併探錄如后、

議決要案 ㈠擬訂經濟保管條例草案以資遵守提請公決案、決議、修正通過、㈡確定對外募捐辦法並計劃書及各項附件提請公決案、決議、照案通過、㈢擬推負責人選向銀行接洽案、決議、由經濟保管委員會派員負責接洽、㈣關於臨時辦公費用擬編造概算書俾便支配案、決議、由總務會計兩組會同起草、㈤擬請各機關長官擔任贊助人案、決議、由會函請各院部會及各省市縣長官爲贊助人、㈥擬確定開始及結束募捐日期、俾有限制案、決議、預定兩個月爲限、由七月一日至九月一日、㈦擬加聘樊仲雲、陳子雲、許祖同、丁克勛、唐有樑、馮科瑞爲募捐委員案、決議、通過、㈧擬規定募捐委員收款通知日期案、決議、每一星期開單報會一次、㈨應如何擴大募捐宣傳以利進行案、決議、由會函請各報館盡量贊助、

募捐緣起 夫民爲國本、民之不強、國將焉存、故近世文明國家、盛倡體育建國、觀乎德意兩國青年團組織之強化、東鄰日本注重體育得提高國際地位、乃樹國家胥以體育活動、強固之基礎、回顧我國自來尚文輕武、積弱日深、比年以來、雖經積極提倡、卒未普及、引爲隱憂、事變以還、體育場之建設、亦蕩然無存、遑論其餘、邇者國府還都、萬民昭蘇、凡百施設、均待規劃、首都體育場之再建、實爲切要之圖、同人等深感復興民族責任之重大、端賴體育建設、以輔弱完成、庶幾華夏重光、神洲再造、祗以興工建築、需款浩繁、願邦人君子慷慨捐助、羣策羣力、以觀厥成、是爲啓、

市黨部簡小 停放暑假

【本報訊】暑假已屆、本京各大中小學、均將休假、茲悉本京自下路市黨部簡易小學、爲增加工作效率、促進民衆提倡教育熱忱、特停放暑假、繼續招生開課、除定於七月十日、舉行本學期休業式、休假一星期外、將於七月中旬、繼續辦理學生入學手續云、

新任浙審計處長
陳勇三摒擋赴任
各方函電交至沓來

【本報訊】浙省審計處長自任命陳勇三擔任以還、半月來籌備進行、頗爲忙碌、辦公處址、經已勘定財政廳原址、不日即將開始辦公、各界紛紛致電追賀、現分誌如次、執事才長經濟、職掌考稽、宏、夙著於中樞、新命、榮膺於外府、從此裒多益寡、調盈劑虛、利國福民、惟執事是賴、謹電馳賀、陳濟成叩百、榮膺新命、欣讓高選、執事懷匡濟之長才、負稽察之重任、總邦計於富庶、臻吏治於廉明、引睇浙杭、曷禁軒舞、馳電致賀、諸維垂詧、弟孫育才叩百、欣聞吾兄簡膺新命、主持兩浙計政、下風逖聽、雀躍三百、行見新猷宏展、首樹考覈楷模、風聲所播、定納廉隅軌範、望湖山而遙祝、曷禁神馳、謹肅電以佈悃、尚希垂詧、弟茅子明叩、開報、欣悉我兄榮膺簡命、主持浙省計政、從此長才得所展佈、行看綜覈名實、爲兩浙樹風聲、砥礪廉隅、俾各方作軌範、臨風遙賀、無限欽遲、肅佈悃忱、尚希垂詧、弟奚□叩皓、

德國鐵路專家講演
「現代交通工具」
明晚在中德文化協會

中德文化協會、定於明日（七月一日星期二）晚八時（夏令節約時間）敦請德國鐵道部參事馮洛侯先生演講、「現代交通工具及其管理方法」、據云、馮氏曾在前國民政府鐵道部充當高等顧問有年、貢獻良多、中日事變發生回德國、今年春間因公來華、昨晚已由北平來京、攜有影片備爲演講時之用、講詞亦用中文翻譯、屆時歡迎學界人仕、前往聽講云、

京民教館衛生演講
「可怕的虐疫」

【本報訊】黃霉天氣、正是疫癘叢生的時候、不信、但看昨天上午忽大忽小的下雨、下午太陽高照、忽轉悶熱、這樣的天氣、人們應該何等的當心、纔能免染疾病、京民教館、衛生講演、昨天舉行第四次、講題爲「可怕的虐疫」、仍由京市名醫何濟生先生主講、關於該症之㈠傳染、㈡現象、㈢預防、㈣治療、等等、娓娓講來、頗爲詳盡、聽衆均極感滿意云、

上月京市私中補助費
徐公美延不發放
正始等三校聯呈市長核辦

【中央社】本京安徽鍾英正始三私立中學、每月由教育部各津貼若干、（計安徽一千元、鍾英一千六百元、正始一千四百五十元）、該款每月均由市教育局在教育部領取轉發、平日至多延遲半月、惟五月份津貼、因前教育局長徐公美於本月卸任關係、尚未領到、該三校至現任局長楊正宇處領取、楊局長謂此款、已由前局長徐公美發過、並有市府秘書處交來之四柱淸冊爲證、該三校得悉之下、驚詫異常、以每月教育局轉發之補助費、應有印據爲憑、前局長何得誑報、不得已、現已聯合呈報市長核辦云、

華中水產公司
建設冷凍工廠

【本報訊】華中水產股份有限公司、近在本京下關建設冷凍工廠、行將竣工、該公司井爲強化內部計、聘田口長治郞爲常務董事、特定七月三日下午五時、在東亞俱樂部、舉行就任儀式、同時更舉行冷凍工廠完成之披露宴、招待中外各界參加云、

政治訓練班
「演說比賽」

【本報訊】政治訓練部政治訓練班、爲訓練學員口才眞實考察學員知識起見、特舉行演說比賽、規定高級班及普通班、各選優秀學員六名、參加競賽、並請該班教育長、担任總裁判、以資選拔眞才、聞競賽日期、普通班定於七月二日舉行、高級班定於七月三日舉行、當選之成績最佳者、學員三名、將予以相當鼓勵云、

中日文化協會
籌備文化展覽

【本報訊】中日文化協會、爲慶祝成立周年紀念、特訂於下月二十七日起至二十九日止、舉行中日文化交流資料展覽會、該會爲嚴密徵集、廣羅材料計、業於日昨分別函致各機關團體暨私人方面、請求各將搜藏之有關資料、於展覽期前送會陳列、俾中日人仕得於會場中相互觀摩、一俟展覽會閉幕後即可分別送還云、

京市六下教費
七月二日發放

【本報訊】南京特別市教育局、自經楊局長接任以來、鑒於經費漸具端倪、對於教職員生活艱苦情形、皆所諗悉、故自涖任伊始、即將六月份上半月經費、提前發放、至下半月經費、現已趕造淸冊、本定於今（三十）日發放、惟因有少數學校、請薪淸冊未能送齊、須延至七月一二號方可發放云、

任援道等
捐資興修
周處讀書台

【中央社】本京城南之宜興先賢周孝侯讀書台、在民國初年、該邑旅京同鄉、每於春秋兩季、集合於此、景仰先賢、並藉以敦睦鄉誼、自經事變後、台址房屋、一部份已經坍倒、若再不鳩工修理、其餘亦將殘缺、則先賢聖跡、即將埋沒無存、該邑旅京人士任援道、吳䥽康、周澄之等有鑒於此、爰特發起捐資修築、以復舊觀、茲悉已集有成數、刻正進行備工興修、月內即可開始動工、

所得稅下月開徵
京區各縣專員派定

【本報訊】財政部所得稅南京區籌備處主任郝公怡、近以開征日期瞬屆、關於南京地區所屬各縣所得稅征事、如南京句容江寧江浦等縣、特委定專人負責辦理、江寧江浦兩縣委吳福佩爲調查員、先行派往寧浦兩縣調查一切狀況、以期辦理便利、郝主任爲向各業聯絡感情計、昨特宴請市商整會葛亮疇暨各業領袖、席間對七月一日開征所得稅事、討論甚久、井互相交換意見、聞結果、頗爲圓滿云、

市商整會積極推進
市商會不久成立
各業公會多已如期成立

（中央社）南京市商會整理委員會、自成立以來、尚能逐步推進、首先着手組織各同業公會、一年來先後督率組成者、爲數已爲不少、茲悉今三十日上午十時、又有古玩玉器業公會、在本京聯園路一六三號舉行成立大會、並悉商整會整理工作、已將完成、故不久亦可成立、

國立中央圖書館
暑假期間照常開放
擬在白鷺洲莫愁湖設分處

【中央社】本京國立中央圖書館、自本年一月一日開放以來、已屆半載、該館在此半年中、對於館務之推進、各方面均有顯著成績、先後在淸涼山雞鳴寺、玄武湖成立分閱覽處三所、近聞該館負責者言、爲謀事業之推廣起見、又擬在白鷺洲莫愁湖分設閱覽處兩所、刻正積極籌備、不久可以成立、該館內部組織現設事務編藏訪購閱覽四組、圖書部份現有中外圖書十萬餘冊、刻正加緊編製卡片目錄、除中西文卡片已先後編就應用外、其餘各部、如中西外雜誌報章等卡片目錄、亦可於短期內全部編製完竣、閱覽部份計有兒童閱覽室一大間、普通閱覽室及參考閱覽室兩大間、（雜誌報章閱覽室亦在內）、所有坐位普通閱覽室可容一百餘人、參攷閱覽室可容十五人、雜誌種類現有外國文雜誌八十餘種、中文雜誌三百餘種、尚在絡續購增、閱覽時間在六月一日起、已改爲每日上午九時至下午七時、全日開放、每日詣館閱覽人數極爲踴躍、並於全日開放之後、恒見有閱覽者、攜帶麵包到館、俾作午餐、於此可見本京市民對於求知之迫切及閱覽興趣之濃厚、該館各部佈置周密、井然有條、確是給人以良好印象、現值暑假、該館仍照常開放、並不休息、俾各校學生得利用暑假而研閱各種必要書籍、借書證已一律更用銅質、最近並將職員證章改製爲白色銀質小圓章、中嵌「圖」字、設色區別極易辨認、聞於七月一日起開始散給佩帶、前發紅邊之國徽證章一律作廢云、

火警報告下列消防機關

消防隊	鼓樓	三一八八四
第一分隊	瞻園路	二一六九〇
第二分隊	鐵作坊	二一六九一
第一派出班	估衣廊	二一六九二
第三派出班	下關惠民橋	三一八九七

首都警察廳公佈

音樂補習班
明日正式上課

暑期音樂補習班、係本京私立南京音樂戲劇專科學校、爲各中小學音樂教師、利用暑假進修、及預備投考該校本科肄業者補習起見而設、分聲樂、器樂兩科、聲樂科課程有樂理、發音、視唱、和聲、國語、外國語（拉丁文、意文）等、器樂有鋼琴、小提琴、風琴、三種、各科教授、業由校長湯吾分別聘定、於明日（一日）起開學、聞尚有餘額、報名手續可至朱雀路八十三號、該校辦事處云、再該校下期招收音樂系、戲劇系新生、定七月十六日爲第一次入學考期、已於前日起開始報名云、

本報特稿

劃一度量衡新制
各省仍繼續推行
全國度量衡局趕製標準器

我們中國的度量衡制度、過去是紊亂極了、各地所用的秤、固有馬秤、會官秤、漕秤之分、尺也有營造尺、海關尺、和裁尺、木尺之別、其他量器如升斗等等、也是如此、在民國十七年、國民政府有鑒及此、就決定了改用萬國公制、把國內的度量衡器、加以劃一、以便工商各業、在營業上發生種種便利、當時由國府頒佈了度量衡法、規定了各種標準器的折合率、同時設立全國度量衡局、負責推進新制、在開始的時候、因爲人才缺乏的關係、特地設立了度量衡檢定人員養成所、各省也設立訓練班、負責訓練檢定人才、以後就由各省建設廳主持之下、每省設立一個度量衡檢定所、每縣設立一個檢定分所、直到事變時止、江浙等省的度量衡、已將全部趨於劃一、其他內地各省也有相當成績、不料事變爆發、把這一項重要事業、歸於停頓、最初因爲地方秩序不靖、政府忙着撫輯流亡的工作、沒有功夫去推進度量衡新制、於是各地的奸商們、又利用時機、以舊制度量衡器來混用於市面、到二十八年秋、方由實業部計劃恢復度量衡局、到二十九年國府還都之後、工商部接收全國度量衡局、加以改組、然後着手計劃一切進行的事宜、到現在爲止、這度量衡新制的推行、又復趨於積極、

加緊製造 全國度量衡局的推進方法、因爲時局的關係、還不能大規模實行、祗可採取漸進的方法、他第一步工作、是先把度量衡製造所恢復、自本年份起、已經添購了一部份機器、從事製造度量衡標準器、及標本器、檢定用器、將來再行逐漸擴充、及特種民用度量衡器、及特造標準器、精細科學儀器等等、第二步的計劃是設立各地的檢定所、實行檢定民間各種度量衡器、第三步是訓練人才、以便分派到各省市縣去、擔任檢定的工作、其次便是進行調查工作、調查各地方的檢定儀器、以及一切器具等等、俾可設法補充、不過據全國度量衡局的調查、現在各地的檢定用具、大都已經蕩然無存、僅僅漢口還有一部份殘留的檢定用具、至於各縣的檢定分用具、差不多需要重行購置、所以全國度量衡局對於標準器、及檢定用具、以應急需、不得不加緊趕造、因此、該局自本年份開始製造以後、直到現在、已經造成的器具、有銅質市尺一百只、標準銅砝碼一百付、市制銅砝碼一百付、三摺木尺二十支、五斗量器五十只、二斗五升量器五十只、一斗一升量器一百只、鐵質一斗量器一百只、三百斤槓秤一百二十桿、一百斤五十斤二十斤桿秤各一百枝、一兩戥秤五十枝、四兩戥秤五十枝、五斗一斗一升一合銅公差各五十只、量器檢定台三十只、二千五百公分、一百公分、五公分、二公斤天平各三十架、甲組鐵砝碼一百付、乙組鐵掛鈎一百付、桿秤檢定架三十架、其他還有各種印戳各五十份、以及各國度量衡換算盤二百份、

檢定工作 至於檢定工作、由該局呈請工商部、分咨各省市設立檢定所之後、目前各省已經成立者有江蘇、安徽兩省、在計劃設立者、有湖北浙江廣東、南京、漢口兩市、在計劃設立者、及廣州上海兩市分所、等省方面及各縣的檢定分所、江蘇方面也在計劃恢復、第一期恢復縣份有武進、丹陽、鎭江、江寧、吳江、松江、太倉、崑山、宜興、無錫、預備本年六月底前辦竣、第二期爲江都、六合、常熟、江浦、南通、江陰、靖江等縣、限本年九月底前完成、第三期爲句容、金壇、溧水、高淳、如皋、泰興等縣、限本年年底前完成、其他溧陽、溧水等縣、現在已有江寧、吳縣、武進、南通、等十餘縣、成立檢定分所、安徽方面、也由當局規定分三期進行、第一期爲蚌埠、鳳陽、懷遠、蕪湖、當塗、無爲、和縣、含山、巢縣、第二期限本年底前完成、第三期爲宿縣、壽縣、靈壁、嘉山、盱眙、合肥、五河、懷遠、定遠、鳳台、亳縣、等縣、於明年六月底以前完成、第三期爲未收復各縣、則一俟收復成立之日起、一年內完成、

這樣按步就班、實施工作、對於劃一度量衡、不久就會有相當的成績、不過、人才的缺乏、乃是當局方面、所最感痛苦的一件事情、全國度量衡局、爲了要推進度政、在去年底曾經登報徵求檢定人員技術人員和技工登記、結果合格的檢定人員祗有二十四人、技工六人、技術人員竟連一個都沒有、這批人才、經登記之後、都已介紹給各省市縣檢定所任用、但是各方面還不敷分配、而度政的推進、不又如是迫切、故而該局正在擬訂其辦法、編造預算、預備在短期內成立一個度量衡檢定人員養成所、來造就大批人才、擔負起這一件重大的使命、

未經點編各軍部隊
一律不得請求撫卹
軍委會制訂限制辦法
函請行政院飭屬遵照

【中央社】軍事委員會鑒於國府還都以來、來歸部隊暨經陸續點編、請卹案件、自當日益增多、因恐請卹過濫、虛糜國帑、曾先後制訂限制請卹辦法、暨限制請卹補充辦法各三次、通飭所屬遵照實施各在案、事關撫卹規章、該會特抄同前頒限制請卹辦法、函請行政院通令所屬遵照、茲覓誌辦法如次、

限制請卹辦法三項

一、嗣後各部隊於未經本會點編之前、及已經點編而未將名冊呈報備案者、一律不得請卹、

二、奉令出發剿匪部隊、應於出發前、將該部隊官兵名冊、呈報來會、以備查核、

三、死亡情節、除合於公務員特種撫卹條例者、咨請行政院核辦外、其餘一律按照陸海空軍平戰時撫卹暫行各條例辦理、

限制請卹補充辦法三項

一、嗣後各機關部隊學校因公殞命、或作戰陣亡等情事發生、除按照前頒限制請卹辦法外、應即將死亡者姓名、籍貫、年齡、任職年月及死亡地點、並死之情形、列表呈報備查、然後再行按照法定程序請卹、

二、如未及呈蒞或已委未報備案而亡故者、一律不得請卹、

三、請卹機關、除將死亡者及其遺族領卹人、按照陸海空軍平戰時撫卹暫行條例規定各表、詳細填報外、並應呈送遺族領卹人四寸半身像片二張、以便附貼卹金給與令發、由遺族領卹人收執、逕向原請領機關請卹、

體育研究班
討論裁判問題

【本報訊】中國體育促進會主辦體育人員學術研究班自開班以來、各員頗感興奮、昨日爲裁判組參加同志、甚爲踴躍、出席計有陳立明、張傑、胡正爾、常自新、張恨非、譚立功、胡鵬及來賓楊萬欣等十餘人、茲將撮要分述如下、跳遠速度與上昇力之指教法、人各有其一定之跳躍力、跳欲求遠、須運用其最大速度於是速度較快之人、於跳遠運動頗爲得力在物理學上、砲彈之最大飛躍距離爲在其四十五角度時於45°時即可證明之、此爲在大空中之事、在大空中因受空氣之抵抗及地球之吸引力、故其發射經程、非用四十五度角不可此種理論之適否於跳遠或跳遠之如何能達45°實爲一應研究問題、欲求身體上昇達至四十五度角、於踏板之動作最須研究、蓋踏板之動作、實能關係上昇之高低、踏板時以努力成向上佳、蓋物理學所云、跑之速度既猛、則須以力向上騰、若能達到四十五度角部位落下、自然能遠、故於踏板時、對此須切注意、裁判員之責任、乃係裁判、並非偵探敵情、既爲被聘爲裁判員、不可以消息告知敵隊、若有教練員問及、亦當不答、則能得其尊重、蓋用公平之眼光觀察、若此次比賽時、裁判員欲得某隊歡愉告知敵情、他時亦將以本隊之形告知敵隊和量、測此裁判員將無立足之餘地矣、

人力車夫須着號衣
一律藍色背心
七月一日起全市實行

【本報訊】首都警察廳、爲整頓京市人力車業起見、通令各人力車業主、務須定製人力車夫號衣、發給各人力車夫穿着、以資識別、且有係於觀瞻、俾免發生糾紛、故事體至爲重要、聞各該車業主奉令後、業已照樣式趕辦、一律藍色背心、與事變前略異、自七月一日起即全需穿着、否則將予懲戒云、

清鄉委員會幹訓所
第一期學員畢業
昨日下午舉行畢業禮

【中央社】清鄉委員會幹部人員訓練所、第一期學員、特種教育師資訓練班一百九十名、民衆運動幹部訓練班一百五十名、佐治班八十名、鄉鎭長班九十餘名、政治工作團團員二十六名、合計五百餘名、兩週訓練期滿、二十九日下午三時在中央黨部大禮堂、舉行畢業典禮、兼所長李士羣、教育長余百魯及教導負責人員、均親自到場、全體行禮如儀後、李兼所長登台訓話、略謂各位學員畢業後、即須派往淸鄉地區擔負實際工作、對外對內、務須謙恭自重、和衷負責、一切以民衆福利爲前提、關於強化地方政治機構、暨工作方針等重要問題、指示綦詳、訓勉有加、詞畢全體於感動振奮之情緒中、攝影留念而散、

向幼女突施獸行
徐裁縫真正豈有此理

【本報訊】曹王氏南鄉人年三十七歲住四福巷、籍縫縫爲活、有一徐某者年三十五歲、以裁縫爲業收入尚佳、即與王氏姘居、平日二人感情尤甚結髮、王氏膝下有一女、名叫貞子、年方十五、情竇初開、徐久欲染指、無法入門、目下生活一天高似一天、徐之進項、不敷開支、王氏乃仍操舊業、祇貞子一人在家、躺睡床上、徐由外而歸、見王氏不在家、機會難逢、即向貞子求合、貞子始則不甘、後被徐纏身、在緊張聲中、王氏正適回、目見此情、頓時心火陡發、乃將手上所持木尺、朝着貞子頭上敲去、把尺打成兩段、打得貞子頭昏眼花、倒地亂滾、徐伸手去獲貞子、亦被王氏打破頭皮、徐動火、隨手一拳、打在王氏腰間、王氏昏倒地上、幾乎氣絕、後經王氏表姐楊氏撞來、詢明原由、方替王氏雇車送醫院診治、一般隣里、對徐某此種獸行、無不表示憤慨云、

綢布業公會
昨日成立

【本報訊】京市綢布業同業公會、自經籌備以來、適値市面、漸臻繁榮、會員人數、較之事變前、尚多數十家、刻以一切籌備手續、業經就緒、於昨（二十九）日上午十時、在古鉢營該會會址、舉行成立大會、計到全體會員一百四十人、社運分會代表金嘯東、市社會局代表蔣亦平、市黨部代表劉雨辰、京市商整會除派葉海銘、黃木欣參加外、葛主任委員亮疇、以該業素爲京市之首業、復居民生四大需要之首要、特著蕭委員一誠、金委員宏義等、親臨指導、禮堂四週、標語滿佈、輝皇氣象、秩序井然、足徵該業組織健全之表現、行禮如儀、當推定主席團、首由柳鎔卿、報告籌備經過、吳盡臣詳述籌備期間一切收支狀況、繼由社運分會金嘯東、市黨部劉雨辰、社會局蔣亦平、市商整會葛委員等、相繼致詞後、即開始討論會章、經主席團馮魯瞻、逐條宣讀、全體通過、旋即推定唱票及檢察人員、開始投票選舉理事、結果柳鎔卿、吳盡臣、金鴻文、馮魯瞻、趙鍔臣、楊子淵、姚以誠、魯志餘、朱熾侯、江鏡澄、劉永清、許君予、黃國元等十三人、當選理事、邵益三、李紹卿、李叔明三人爲候補理事、被選各理事、當舉行宣誓就職後、即開首次理事會議、即席推選柳鎔卿、馮魯瞻、吳盡臣三人爲常務理事、井互推柳鎔卿爲理事長云、

現代公論出版
德蘇戰爭專號

現代公論半月刊、自發行以來、因內容充實、編排新穎、深爲讀者所歡迎、茲悉該刊鑒於此次德蘇戰爭爆發、影響國際政局與歐戰前途、至大且鉅、爲使社會人士更臻明瞭起見、特於第三卷第四期出德蘇戰爭專號、內容計有孫鍔之「德蘇戰爭與東亞和平」、錢仲華之「德蘇戰爭之前瞻」、人中之「德蘇戰爭之前因後果」、伊壑之「日人眼中之德蘇戰爭」、信平之「德蘇宣戰後之中國共產黨」、陳士銘之「徬徨中之蘇聯」、狄鈞之「蘇聯外交性格之解剖」、張莘農之「德國納粹主義之剖析」、余振常之「德國納粹黨之國外組織機關」等十餘篇、洋洋數萬言、準於六月三十日出版、定有洛陽紙貴之概云、

支質忠 陳宗蘂 訂婚啓事

吾倆承 李顯庭 王光祺 二先生之介紹並徵得雙方之長家同意謹擇於民國三十年六月二十九日在蚌埠訂婚此啓

脚癬奇癢

祇要用「阿墨林」一滴 立刻笑容滿面

「阿墨林」是皮膚藥水中之老前輩。止癢第一。最難熬之癢。一滴卽靈。凡患癬疥癩瘡及不論何種頑癬。搽「阿墨林」眞能去濕止癢。殺菌消毒

專治 破爛濃瘡 熱癤癬癩 乳頭破裂

另有 阿墨林藥膏 面部小瘡 水火燙傷 爪傷刮破

南京代理中興大藥房

總經理 昇州路銅作坊秤它巷五之一號寄記號

暑氣襲人，人須防暑
金冠汽水
最消夏祛暑唯一良品清涼衛生希各界注意
南京 總批發店 土橋號 中山東路二〇一號
分經理店 華記興 昇州路一〇一號
A872

南京殯儀館
接殮遺體 日夜服務 禮堂宏麗 設備完善
壽材壽衣 豐儉咸宜 經濟殯殮 取價低廉
館址 水西門內莫愁路二二一號
電話 二一九一三
墓址 中山門外京湯路玫頭村

時萬興壽材局
本局開設本京歷有年所採辦上等材料精工製造各種壽材賜顧者歡迎比較
獨楠 沉杪 柏桐 獨幅壽材
幅川 陰香 建洲 應有盡有
老店 倉巷十四號

櫻花啤酒
サクラビール
南京代理店 株式會社 福昌公司
總經理 合記商號 珠江路二六二號 電話二一九四九號

夏季衣料的添製請到
老大綸綢緞局
新到滬港風行衣料數千餘種 花色新穎奪目
定價特別低廉 承製男女中西服裝
特聘名師藝術裁剪 担保風頭十足摩登
綫康路 黑廊街

首都第一 凱利公司
旗袍料 西裝料
花色大王
新花色 大批運到
添製新裝 包管萬分滿意
地址：中央商場內

浙杭大批紡綢到京
特別犧牲、數千疋。最好機會。一切勿錯過。
貨真價實、價廉物美。經濟耐用。照杭原價。
本精白實絲紡綢 每市尺念六元八角
[illegible] 每二丈念二元五角
[illegible] 疋八尺念八元八角
歡迎參觀。不合退回。
外埠函購。路遠不便。一律送力。
地址：[illegible]旅館內浙杭安記綢廠啓
請來明片。分文不取。
賣完爲止 國曆六月十九日起
B3873

豐價收買鑽石翡翠珍珠寶石
特聘高等技師精鑲白金首飾
北平永寶齋珠寶店 中央商場
A818

中國社會事業協會主辦
首都大衆殯儀館
本館爲服務社會便利喪家起見特設濟貧禮堂服務辦法如左
[illegible]
價洋一百元如欲豐儉亦有
館址交通便利自一六四月七號之二
最大禮堂開始服務

中國社會事業協會主辦
首都義葬辦事處
本處經兩月之籌備現已完成自六月四日起開始服務凡本京貧住戶因死亡無力購地埋葬者得至本處領取申請書依式填就經調查確實後即予以義葬絲毫不取任何代價此啓
辦事處之二 地址：復興路 電話：二三四〇三七號

經濟新聞

產區來源銳減 食油飛躍直上

【本報訊】油市連日飛漲甚烈、原因係蚌埠附近產油、不能集中蚌市、京地來源、異常薄弱、縱有些許到貨、貨主多不忍即時拋出、刻各幫來市活動甚力、本街爲積穀防荒起見、客幫雖放盤以求、然求交絕鮮、蚌埠廠豆一百六十四元、小漕油一百七十元、大漕油一百五十八元、菜油一百五十六元、

肥皂市軟 火柴亦疲

【滬訊】昨肥皂市況、因邇來逐步高漲、實銷戶嫌昂鮮有進取、國戶亦停止搜羅、且大部執貨者頗有吐售、至市價一致緩緩趨跌、計開固本皂每箱五十三元半、白祥茂皂每箱四十一元半、黃祥茂每箱四十元、與前市較比均跌五角、火柴市勢沉悶、交易稀少、故人心疲弱、計開美麗牌火柴每箱七百二十五元、鳳凰火柴每箱七百十五元、均較上日跌五元、船牌洋燭轉趨平定、蓋以客幫採辦已不若前之踴躍、故市價無變化、船牌洋燭每箱仍開二十九元八角、

全國對外貿易 五月份已好轉

【滬訊】海關總稅務司發表五月份全國對外貿易、洋貨進口值關金七千八百五十四萬八千一百六十四元、合國幣二萬二千二百六十二萬九千八百八十元、土貨出口值國幣、二萬四千八百四十六萬五千四百十一元、進出貨物共值國幣四萬六千一百零九萬五千二百九十一元、出超三千五百八十三萬五千五百三十一元、足證全國貿易已好轉、

進口洋貨 以雜糧及雜糧粉為最多、值關金一七、二二九、五五六金、次之棉花、棉紗棉線計一六、三一八、三三二九金、再次之燭皂油脂臘膠松香計六、〇〇二、六七九金、漂白或染色棉布計五、四六九、一四六金、糖計四、一九〇、六二一金、化學產品及製藥計三、三六九、一八〇金、雜貨計二、九一〇、〇一二金、書籍地圖紙及木造紙質計二、六六八、一八金、車輛船艇計二、二一四、二二五金、金屬及鑛砂計二、〇六六、二二一一金、

出口土貨 以鑛砂金屬及製品爲最多、值國幣三一、二四五、五〇〇元、次之紡織纖維計二九、九九一、五四一元、再次之紗線、針織品編織品計二五、八三五、七一七元、動物及動物產品計二〇、七六五、四四元、疋頭計二〇、七〇三、二〇〇元、其他紡織品計一一、一四三、四三九元、油蠟計一〇、三七七、六七元、雜糧及其製品計九、四一一、七八八元、生皮熟皮貨計八、二三一、一九五元、

就各國言 進口日本值關金一六、八三九、八八四金、美國計一五、六〇六、二五六金、英屬印度計一〇、四四三、五一八金、香港計九、八一八、四八三金、和屬印度計四、七一四、一七五金、澳洲計三、二五五、二〇三金、安南計三、〇五八、七三五金、出口美國值國幣五七、四〇四、六六〇元、香港計三九、九一〇、一二七元、關東租借地計三四、九五二、九六八元、日本計一九、四一五、八九九元、英屬印度計一六、〇六〇、〇七〇元、和屬印度計一三、八三八、三八八元、

各關比較 上海進口值關金二六、五四三、〇九四金、出口值國幣一九七、七四四、五五五元、天津進口二〇、九〇二、二六一金、出口一六、四六二、一〇六、膠州進口九、〇八四、七〇九金、出口一一、八一五、七五四元、雷州進口八、〇二一、八三三金、出口五、四三五、一四三元、秦王島進口三、二一一、一二三金、出口八、一〇三、一七六元、騰越進口四、七八三、四三四金、出口四五四、三八〇元、廈門進口二、一一四、〇〇二金、出口三、二八〇、四九五元、

港幫採辦不斷 滬紗繼續高翔

【滬訊】昨棉紗市況、因上日場後業中互做爲港幫吸現、廠單乾涸、漲風尤熾、約做一千包強、雙馬末盤較午收見好十四元、是以同業人心向榮、雙馬喊高開盤爲一千五百七十五元、即開高十七元、此盤開後雙馬廠單報稀、又起漲風、更且港幫採辦不斷、人心易於振動、金號證券兩幫收吸有勁、一時供不應求、價升至一千五百九十四元、倘有一部份人心欲看穿出六百元大關、忽有大戶獲利脫手、散多乘高爭出、仍乃回落至午收爲一千五百八十三元、中間有十九元之差度、開收盤比較見升七元、若比上日午收軋漲二十四元、收後場外做高至一千五百九十六元、結果午前成交及上日場外計五千六百四十五包、同業投機進五千二百十包、

德國戰時食糧供給狀況

下

德國糧食部長曾於此次戰時生產會議開幕時這樣說過、此次牛奶業出產之豐富、足以補償各種油脂因受戰事影響減少輸入的損失、此外代用油脂、亦極力地增進、會向遠東及東歐、輸入大量榨油用的大豆與鯨魚油、油菜爲植物油的主要原料、當局亦在努力擴充種植、由一九三二年的五萬一百公頃、增至一九三八年的五萬七千公頃、近且突破二十萬公頃的記錄、以植物油代替動物油、必可得到成功、這是無疑的、

因德國閃電戰術的成功、現在在其勢力圈下的波蘭、戰前是最大食糧生產國、丹麥也如此、特別是豬肉、牛油與雞蛋、荷蘭也是個食糧輸出國、當然、這些國家的糧食生產、可以補助德國戰時的糧食、去年十一月、匈牙利加入軸心後、德國立即訂立德匈農業條約、其主要點、計（一）匈牙利每年春令的一切種植、以德國所需要的農產品及數量爲目標、德國則予以相當的價格交換、（二）匈牙利爲充分交付代耕品起見擴大農地面積、尤以食油之種子更爲注意、（三）匈牙利運德家畜、牛乳、雞、鴨、蛋類、如欲增加、德國可供給其畜種、（四）德國對匈牙利的農用機械及耕種畜牧技術、應儘量作充分的指導、十月九日與南斯拉夫、及十二月間與羅馬尼亞所訂立的新經濟協定、其要點也和匈牙利相同、（雖然南斯拉夫今年與德發生戰事、然終而失敗、那末、其前所訂的經濟協定、是無實行的可能、這愈是對德國初意有利）、本年初、又對蘇訂立經濟協定、得到蘇聯廉價穀物輸往德國、

再說到德國人民的配糧、自開戰日起、當局即下令固定全國民食、按口授糧、照本年一月十三日的規定、每一成人的穀糧、四星期爲八千二百公分作麵包、共計爲八千九百五十分、重勞動者、得另增加五千六百公分、最勞動者、追加九千六百公分、以其分配糧食較諸一九一七年八月規定的穀糧爲七千八百公分、顯見其今次戰時糧食無慮恐慌、否則、其分配糧當然不能這樣的多、雖然、德國戰時糧食的消費量、沒有統計數字可供給我們來參考、但是、從分配糧上、是確定了德國糧食的不生問題、已達到以戰養戰的途徑上了、因爲德國在戰時人力、可由利用大批俘虜與外國農民、從事耕種畜牧、別一方面、可以自由獲得其佔領國的食物、總之、德國在戰時中的糧食供給狀況是美滿的、不比英國的恐慌、而須仰賴海外接濟（完）

渝方桐油輸出銳減

【廣州通訊】桐油爲重慶主要吸收外匯的資源、近因辦理不善、大有趨於沒落之勢、按中國之輸運桐油至國外、第一次是運往葡萄牙、其時爲一五一六年、是由廣州出口、第二次之輸往美國、是在一八六九年、但是、美國人之發現桐油的好處、是開始於一八七五年、軍興以後、渝方的勢力、僻處西南一隅、桐油遂成爲對外貿易的主要資源、在一九三七年時、竟能換得美金二千五百萬元、可是、好景不常、在最近一年來、美人對於桐油的重要、竟減少到百分之五十以上、其減退的原因、雖然部份地也由於美人能自造快乾性質的油類、以爲代用品、但大部份、實由渝方的官吏貪污、譬如說、在種植桐樹時、從未進行指導民業、進行選種的工作、對於桐子、也不加以選擇、一切都是機會地、毫無組織地做去、又在製油時、更用舊式的器具和落伍的方法、而且、有時桐子還未成熟、便即行摘下了、或以其中雜品混入桐油中、以圖增加其數量或重量、自一九三九年以後、渝方雖也在各大城市設有檢驗機關、以阻止劣品桐油的輸出、但是、貪官污吏式的監察、結果除代官僚和軍閥們造一發財的機會以外、還更促進劣質僞桐油的產量、遂益墜國際國信用、而人民的負擔、也因是增重不堪、渝方對於桐油的徵稅、真有竭澤而漁的現象、自軍興以後、桐油的種植有稅、收成有稅、運銷等亦有稅、據計算、其稅額竟達有十八種之多、尤以在四川省內爲最苛雜、美國自從因中國桐油的劣化以後、輸入大形減少、不過軍需的景氣、又激進了桐油的銷量、耗、百份之八十是爲漆飛機之用、爲此、美人除極力增加人造快乾油類的生產以外、還注意於植桐運動、以便自給自足、聽說在一九四〇年時、植桐運動很有相當成功、現聞每年已可產有六百萬斤的油量了、由於美方是中國桐油最大主顧、中國桐油在美國市場銷路減退、是很值得惋惜的一件事、尤其是、現在桐樹的種植、除美國、有增進以外、倘有日本、南美洲、馬來聯邦、印度、南非洲、中非洲、夏威夷、摩洛哥、馬達茄斯卡、蘇聯等處、都可成爲中國桐油很可怕的競爭者、中國桐油銷路、以美國爲大宗、這是有數字可資證實的、茲可將自一九三五年以來、中國桐油的出口額和美國的進口額、作一比較表如次、（單位公噸）

年份	出口總量	美國銷量	百分比
一九三五	七三、八八六	五三、六〇八	七二、六
一九三六	八六、七三八	六五、四四五	七五、五
一九三七	一〇二、九七八	七二、七四五	七〇、六
一九三八	六九、五七九	四三、〇二二	六一、八
一九三九	三九、三四九	二七、五九五	七〇、一
一九四〇	二三、二四七	四、一八〇	一七、九

在這樣地對美輸出桐油銳減之下、渝方在經濟上所受的打擊、也可想而知了、就是這樣、所以泌利米華之後他雖想利用中國的戰事、以牽制日本南進、卻也苦於找不到中國有何靠得住的資源、作爲美人在華投資的擔保之用呢、

蔴袋漲勢猖獗 續向高峰邁進

【滬訊】蔴袋市況漲風邁進、究緣現貨缺乏、而洋裝去化不寂、且次搖袋亦有某方辦去裝麥之用、故人心堅強、喊價頻昂、二磅半新袋因缺貨居奇、喊價已達八百五六十元、而實際成交者、亦由七百八十元昂至八百元、更已開過八百二十元、二磅二五新袋亦喊八百元、但無交、冲新綠巾本街交易不弱、價亦抬至七百元大關、白綫袋五百六七十元、各貨一致上漲、

藥商居爲奇貨 西藥突飛猛漲

【滬訊】昨據本市醫藥界消息、自德蘇開戰後、所有德國出品之藥料、及各種化學原料、勢必來源受阻、故本市藥商方面、已將德貨藥料居爲奇貨、暫時停止出售、須俟漲高貨價後、圖獲厚利、現最感困難者、即爲經醫師開出用藥處方後、病家有無從購買之苦、即願出高價、亦不能購得、因藥商囤積所致、昨日德國藥品、市價竟飛漲三四倍、可謂驚人矣、

客銷清閑 京糖劃盤微低

【本報訊】糖市以軍票市情呼吸、劃盤開出微跌、連日見貨甚湧、客銷清閑、太沽四五二百〇二元、四號白二百元、九號白一百九十元、棉白二百卅八元、赤砂二百〇二元、提青一百廿九元、嗐白一百五十元、本冰一百七十八元、

綠茶交易清寂 紅茶去胃亦淡

【滬訊】綠茶洋莊交易清寂、蓋因歐戰緊張、洋行進胃停滯、上中檔紅茶、去化亦呆、低檔紅茶、本街走化尚稱熱鬧、惜售價一時難以提高、仍居平定之局、統市由本街店莊辦去達二百三十餘箱、成交價每担爲一百八十二元上下、係錦豐祥及同達永兩茶廟售出、洋莊茶市、綠茶清寂、蓋洋行進辦停滯也、

滬訊彙誌

△國米 昨日國米到銷相埒、查來蘇方面計由北幫運抵厚粳八十包、南幫裝到早薄稻三十包、本街店戶均屬隨市各取、故人心平和、行情始終徘徊而鮮榮辱、計開北幫白粳價爲一百三十六元至一百二十七元半、南港早薄稻一百三十七元至一百三十五元、統市成交一百餘石、

△洋米 日昨洋米又到二萬一千四百包、實銷去化平淡、內地幫因天雨裝運不便、進胃滕見轉懈、甬幫添取亦屬不多、本街走銷更爲式微、是以交易比前大減、人心缺乏興奮、且傳南京所定大批洋米、業將陸續抵滬、致一般零團散戶、又有貶價鬆脫、市勢頓歉、行情乃告見挫一二元、統市成交八千餘包、內中甬幫辦去五千包、餘爲本街及鄉莊零星去路、英華司計開即交小絞米價爲一百四十八元、又路貨一百四十九元、又六七月份裝泰國二號米一百四十元〇五角、又西貢碎米一百十五元、

△油市 油市趨勢平歇、因連日實銷清淡、投機觀望、在米糧萎疲中、浮戶逐有傾吐、計開大有豐消油七月上期五百擔、價一百二十元至一百十九元、比上日回跌元許、生油交易清稀、價開青島生油三十桶、價一百七十五元、比上週六已小去七元、

△豆市 黃豆市況疲莫能興、因目下正值銷令、被大連貨運滬空氣影響、人心莫不虛弱、浮圃散戶逐有貶脫、故市面欲漲乏力、計開天津靜德青島膠州等豆二千餘包、價疲二五角、

△餅市 餅市動盪不定、初以邁日港銷略動、人心尚穩、一度趨堅、卒被空戶抑小、統市售開雖記六月份單一千張、價十六元、及同業互做期餅約計三萬張、結果仍疲五分至一角半、

△苞米 苞米實銷尚可、但均擇宜而取、因米市不振、絕少精采、計開西貢荷蘭苞米一千餘包、價疲三五角、

商情

米糧（河下行盤每石價）

品名	價
西貢米	一一〇·〇〇
黃熟	一二五·〇〇
洋熟	（無貨）
晉通機米	一二〇·〇〇
元熟米	一一五·〇〇
上糯米	一五〇·〇〇
次糯米	一四〇·〇〇
上粳米	（缺貨）
次粳米	（缺貨）

雜糧

品名	價
元麥	四三·〇〇
蠶豆	四七·〇〇
菜籽	（無貨）
綠豆	五〇·〇〇
黃豆	五二·〇〇
赤豆	無貨
青豆	（無貨）
芝蔴	（無貨）
小麥	五二·〇〇

油糖（每担價）

品名	價
大連油	（無市）
蚌埠廠油	一六四·〇〇
小槽油	一五三·〇〇
大槽油	一五八·〇〇
菜油	一五六·〇〇
秋油	一三六·〇〇
精鹽（日金）	一一七·七〇
淮鹽（日金）	一一五·九〇
四五（每包）	二〇二·〇〇
九號白（每包）	一九〇·〇〇
四號（每包）	二〇〇·〇〇
棉白（每包）	二三八·〇〇
赤砂（每包）	二〇二·〇〇
玻洋（每担）	（無貨）
提青（每担）	一二九·〇〇
青糖（每担）	一二八·〇〇
嗬白（每包）	一五〇·〇〇
本冰（每包）	一七八·〇〇

麵粉（每袋價）

煤炭（每噸價）

品名	價
綠牡丹	二七·六〇
紅牡丹	二五·六〇
藍牡丹	二三·〇〇
綠飛鷹	二七·六〇
紅飛鷹	二五·六〇
藍飛鷹	二二·〇〇
綠金山	二八·〇〇
紅金山	二七·〇〇
黎金山	二五·二〇
鴻基煤塊	四四〇·〇〇
焦煤	一〇〇〇·〇〇
白灰煤	一四五·〇〇
烟煤塊	二六〇·〇〇
烟煤華永統貨	二〇〇·〇〇
烟煤屑	一七〇·〇〇
煤球（每担）	七·〇〇
木柴（每担）	一〇·〇〇
黑炭（每担）	二三·〇〇

香烟（每箱價）

品名	價
大英	二〇七〇·〇〇
老刀	一六六〇·〇〇
仙女	一一八〇·〇〇
品海	（無貨）
小白金龍	一二〇〇·〇〇
大白金龍	九〇〇·〇〇
大長城	七六〇·〇〇
小長城	八〇〇·〇〇
大聯珠	六六〇·〇〇
明星	一〇八〇·〇〇
五華	一一五〇·〇〇
紫金山	九九〇·〇〇
大香賓	二〇〇·〇〇
百花牌（日幣）	三五〇·〇〇
黃揚包（日幣）	二六五·〇〇
美駝牌（日幣）	一六五·〇〇
禮拜堂（日幣）	（無貨）
雙斧牌（日幣）	三〇〇·〇〇
全祿牌（日幣）	三三五·〇〇
長壽牌（日幣）	（無貨）
吉祥牌（日幣）	二三〇·〇〇
指南牌（日幣）	二八〇·〇〇
大前門（包）	五八〇·〇〇

酒類（每担價）

品名	價
上海啤酒（每箱日幣）	四五·〇
酒釀	九五·〇〇
高[illegible]	一三〇·〇〇
紹興	一八〇·〇〇
[illegible]子	一二〇·〇〇

雜貨（每箱價）

品名	價
美孚洋油原聽	四〇〇·〇〇
亞細亞煤油原聽	四〇〇·〇〇
光華洋油原聽	（無貨）
幸福洋油原聽	四〇〇·〇〇
門牌石油日幣	一一五·〇〇
上海火柴每箱	一一〇·〇〇
南京火柴每箱	一一五·〇〇
鎮江火柴每箱	一〇五·〇〇
僧帽牌洋燭	三二·五〇
飛鷹牌洋燭	三一·五〇
固本肥皂	四二·〇〇
五洲固本肥皂	（無貨）
日光牌肥皂	八五·〇〇
碱（每担）	二五·〇〇

金融（每兩價）

品名	價
金買入市平	六五〇·〇〇
金賣出市平	七一〇·〇〇
銀買入市平	六·〇〇
銀賣出市平	七·〇〇
華興票買進	一八〇·〇〇
華興票賣出	（無市）
日票買進	四四·五〇
日票賣出	四四·〇〇

華中一帶治安確定 貨運限制將調整

【本報訊】本市各項物品年來因種種關係、輸入與輸出、均有相當之限制、蓋適應所謂統制法也、現華中一帶治安、經官方之調變、業告確立、開最近貨運、或將較以往爲便利、街然、則一般投機者均將技無所施、物價當可步入正軌矣、

中央廣播無綫電台節目

周率 六六〇KC　波長 四五五M　呼號 XGOA
【星期一】【夏季時間】
六月三十日播音
▲下午▼

時間	節目
一二·三〇	歌唱（秋水伊人等）
一二·四〇	生活講座（日語）
一·〇〇	報時
一·〇〇	報告新聞
一·一〇	西樂
一·三〇	故事（精忠岳傳等）
二·〇〇	京劇（華容道等）
二·三〇	國文教授（四書）
三·〇〇	政府公報 報告新聞
三·二〇	國樂（柳浪陽·行街四合）
三·三〇	經濟新聞 上海語（轉播上海）
六·〇〇	兒童教育（修養談話 目信）
六·三〇	日語講座 高級日語講座第二輯
七·〇〇	報告新聞
七·三〇	友軍將士節目
八·〇〇	西樂
八·三〇	友邦僑民節目
九·〇〇	報告新聞
九·一五	京劇
一〇·〇〇	報告新聞
一〇·二五	西樂 室內樂（轉播上海）
一〇·五〇	時事講述
一一·〇五	豫告節目 記錄新聞

南京新報火車時刻表

（新鐘點）

滬寧綫

南京至上海（南京開）飛龍	特快	普通	天馬	特快	普通	站名	上海至南京（上海開）特快	普通	天馬	普通	特快	飛龍
22.40	21.00	20.20	15.10	13.55	17.05	上海	8.00	8.35	9.30	11.55	15.20	16.40
20.49	19.83	18.05	13.49	12.28	14.38	蘇州	9.34	11.25	10.57	14.39	16.54	18.07
20.04	18.47	16.40	13.04	11.42	13.38	無錫	10.16	12.33	11.40	15.37	17.26	18.48
19.26	17.81	15.29	12.25	11.01	12.40	常州	11.00	13.45	12.23	16.28	18.23	19.31
18.10	16.33	13.40	11.10	9.43	9.26	鎮江	12.35	15.55	13.37	18.53	19.55	20.48
17.00	15.20	11.45	10.00	8.30	7.45	南京	13.40	17.42	14.40	20.27	21.00	21.50

津浦綫

北京至浦口 浦蚌	通車	站名	浦口至北京 通車	浦蚌
	8.05	北京	18.50	
	11.10	天津	15.48	
	19.30	濟南	7.40	
	7.09	徐州	22.30	
6.10	11.40	蚌埠	18.10	15.35
8.53	12.32	明光	15.55	13.13
11.28	14.44	滁州	14.00	10.12
13.30	16.40	浦口	12.30	7.50

京蕪綫

南京至蕪湖 普客	普客	站名	蕪湖至南京 普客	普客
15.10	8.10	南京	13.20	19.25
15.53	8.53	中華門	12.43	18.48
16.41	9.40	江寧	11.52	17.55
17.24	10.19	慈湖	11.15	17.18
17.32	10.27	馬鞍山	10.56	17.03
17.47	10.42	采石	10.44	16.49
18.13	11.08	當塗	10.10	16.23
19.05	12.00	蕪湖	9.00	15.30

「阿買巴」赤痢特效藥
鹽野牌 好梅親片
請速用
夏季 惡性下痢橫行
「好梅親」片乃最近本廠苦心發明之內服防腐殺菌止瀉特効藥
「阿買巴」赤痢固而不待言即對於一般傳染性腸病急性·慢性腸加答兒均有藥到病除之神効也
服他藥無効速服「好梅親」片一試即得跳出苦海
包裝 50片 100片
製造兼總發售處 鹽野義商店 大阪市東區道修町三丁目
上海出張所 上海西華德路七十號
「鹽野義大阪廠各種良藥 滿洲國前街大藥房皆有出售」
SH—Y1

本京著名古剎
古林寺
山西路西首 西康路
交通便利 山林環抱 風景幽雅 空氣清暢
誠爲夏令唯一之避暑勝地
內設乒乓象棋各項娛樂品 並聘名廚專辦素筵招待週到
A668

鼓樓東 公共行
飲料結晶蒸溜水 木器毯蓆 電扇冰箱 銀櫃灶爐 歡迎投拍物品等
電話31246號
A965

主要製品概目
發變電所用諸機械　通信用諸機器
鐵道車輛用諸機械　家庭用諸機器
土木建築用諸機械　電線及電纜
鑛山炭坑用諸機械　鐵管·繼手類
電氣諸機械　ロール及ロール機
船舶用諸機械　可鍛鑄鐵·鑄鋼
化學工業用諸機械　特殊鋼·鍛鋼
資本 金貳億四百五拾萬圓
本店 東京市麹町區丸ノ內二丁目十二番地
上海出張所 上海黃浦灘路二四（橫濱正金ビル） 電略シャンハイヒタチ 電話一〇九二二
營業所 大阪·戶畑·横須賀·呉·宇部 佐世保·名古屋·金澤·八幡·福岡 新京·奉天·鞍山·北京·天津·ボンベイ
日立製作所

從未有過 四大功效
保證用後牙齒永遠不蛀不黃
南京總經理 合興華洋雜貨號 地址中華路金沙井七號
1 含反尼精－就是除去牙齒煙黃
2 含卡卜立－就是以液體漂白齒面
3 含雙養劑－就是迅速消滅齒縫毒菌
4 含怪傑劑－就是預防肺菌進襲口腔
四合一牙膏
4 IN ONE TOOTH PASTE

各地通信

蘇省府改組周年 舉行盛大慶祝
並歡宴各界分贈紀念章

【蘇州訊】江蘇省政府，自去年七月一日，正式改組，並經中央明令特任高冠吾氏首任省府主席以來，轉瞬已屆週年，省府爲表示紀念起見，特定七月一日舉行典禮，以資慶祝，爲節省公帑計，規定紀念經費三千元，現已由省府方面，積極籌備，已在省府門前，建立大松彩牌樓一座，上書「慶祝省府改組一週年紀念」，是日上午十時，在省府大禮堂，舉行儀式，昨已柬邀中日各界，屆時派員參加，中午設慶祝宴，招待來賓，及省府同仁，聞參加之來賓及該府職員，屆時每人發給紀念章一枚，以資紀念云。

蕪「七七」宣傳大會 各籌委分別廣播

【中央社蕪湖二十九日電】蕪湖各界七七事變四週年紀念宣傳大會籌備會，經第二次籌委會議決議廣播宣傳，由大會各機關籌委擔任，茲悉已將各機關主籌長官廣播演講分配表，擬定就緒，函知各籌委查照，並規定將廣播演講稿，於前兩日送交大會，茲錄各機關長官廣播時間分配表如次，七月一日下午八時至九時，省黨部張常委，九時至十時，警察局張局長，二日下午八時至九時，縣政府胡縣長，九時至十時，市黨部劉主委，三日下午八時至九時，教育局崔局長，九時至十時總商會李會長，四日下午八時至九時，中央分社蔡主任，九時至十時，縣工會任會長，五日下午八時至九時，蕪湖中學鮑校長，九時至十時，青年團畢副主任，六日下午八時至九時，第五路張司令，九時至十時，婦女會翟理事，七日下午七時至八時，第十團崔團長，八時至九時，蕪湖新報朱經理，九時至十時，工務局張局長。地點均爲二街蕪湖廣播電台。

【又電】該會宣傳組，於二十八日下午三時，舉行第二次籌備會議，決定（甲）流動宣傳隊，應予修改組織，計市黨部青年團各兩人，教育局婦女會，蕪湖中學，模範小學等各一人，（乙）宣傳地點計分四段，（一）城內環城路一帶，由蕪中教局等担任，（二）長街二街一帶，由模小等校擔任，（三）大馬路吉和街，由市黨部青年團，婦女會担任，（四）何南一帶，由江小等校担任，（丙）宣傳人員津貼，每人膳費及旅費三元，

【又電】該會於第二次籌委會議議決，慰勞友邦受傷將士，茲悉已經大會決定，於七月五日上午十時，全體籌委十五人，在縣府集合後，請由赤松支部長引導，同赴傷兵醫院，舉行慰問，頃已函知各籌委，屆期準時前往。

江浦縣橋林鎭 區長被狙殺

【江浦訊】江浦縣屬橋林等鎭，月前自經友軍聯合綏靖隊，協力痛剿，如高旺、湯泉、橋林，均已次第收復，當經縣府派員，督同地方人士，維持治安，經過一月來之努力，人民多半來歸，市面恢復常態，詎料本月二十二日夜間十一時許，駐橋林第五區區長李進德，突被暴徒槍擊要害，不治身故，縣長錢伯威氏，因念區長因公被害，除撫令緝兇外，並捐廉賻贈一百元，以慰家屬，江浦部隊連絡官茨木耐夫氏，亦贈賻儀五十元，至該區區長繼任人選，正在遴選中云。

皖主席倪道烺 定昨離津南下

【北京訊】安徽省主席倪道烺氏，前赴日滿各地考察，頃以任務終了，於本月二十二日由滿來京，並於二十三日訪問軍司令部，特務機關，興亞院，治安總署，實業總署，昨日（二十四日）訪議華北政務委員會王揖唐委員長，倪氏預定二三日內，由京出發赴津，二十九日離津南下，按倪氏係三月一日由上海出發，歷經日本九州四國，本州及滿洲國各重要都市，歷程數月之久，此行收穫頗大云。

漢所得稅征收局 即將開始辦公

【中央社漢口二十九日電】國府命令於本年度實行開征第一類及第三類所得稅，並派熊子嘉氏爲武漢區所得稅征收局長，茲悉熊子嘉局長，已於二十七日下午一時自京搭機來漢，當於下午往訪財委會石主任，洽商開征手續，及設局辦公等事，據聞熊氏以距離商家年中結賬之期已迫，決於二三日內，先行假市商會內設局辦公。

鄂禁濫發新幣 各縣通用
省府再令各縣遵照

【漢口訊】湖北省政府鑒於此次查禁重慶方面濫發之二十九年法幣，原定六月二十日爲限，由中央中國兩銀行掉換，經令飭佈告武陽兩縣城區商民依限持向該兩行兌換在案，比以此項新法幣，難免不流用於武陽兩縣鄉區，及各外縣地方，路遠期迫，依限恐趕不及，爰令飭各縣並布告示限登記，再商定救濟辦法各情，茲悉該府現與銀行方面商洽，原定二十日限期，既經通融，所有該府前示限登記辦法，自是不能適用，現除再行分令外，并特登報聲明云。

至於辦公人員，除一部份已自京上船，尚在中途外，在當地錄用者，即日可開始工作，

崑山全縣完小 舉行畢業會考

【崑山訊】本邑全縣完全小學高級學生畢業會考，教育當局，爲鄭重起見，委另組會考委員會主持一切，茲已籌備就緒，於本月二十八日在培本小學舉行，參加會考兒童達一百八十七名，科目分國語，算術，常識三項，至下午五時餘始告竣事，現正分別評判分數，不日即可發表云，

濟南戶口 逐月增加

【濟南訊】濟南爲華北重鎭，綰轂南北，商務繁榮，故市內民衆，每月均有激增，省會警察署，刻已將五月份濟市戶口統計蒇事，計中國戶口增居戶三百二十九戶，人口增男二千三百六十三人，女七百四十一口，男女共增三千一百零四口，外國人寄居戶口，計減少二戶，人口減男九人，女三口（日鮮僑民在外），以中外戶口增減之數相抵，計增居戶三百二十七戶，男女共增三千零九十二口，全市十一區中，以商埠東區之戶口爲最多，以西鄉區之戶口爲最少，全市戶口中外總計十一萬一千一百八十五戶，男三十二萬四千二百八十二人，女二十一萬八千二百九十七口，男女總計五十四萬二千五百七十九口云，

大同雲崗石佛 東方文化所四次調查

【北京訊】華北交通公司及各關係方面援助辦理之大同雲崗石窟調查團，由東方文化研究所水野清一氏一行調查發掘以來，本年度已預定將第十六洞第二十洞作圖及第七洞第十洞攝影完成，茲爲報告去年度石窟調查情形，該水野清一氏特於日昨來京下榻京都旅館，定今明日即離京向大同出發，繼續調查，按大同雲崗石窟在藝術上及歷史上頗有重大之價值，此行當有重大貢獻云，

漢江水陡漲兩呎 當局亟籌防範
防水委會正式成立

【中央社漢口二十九日電】武漢附近之長江水位，基於過去經驗，其降勢緩而漲勢猛，本市四鄉及上游，近月來雖然缺少雨水，然因前日一夜間傾盆暴雨，長江水勢突然上漲達兩英尺五分，記者昨往工務局向局長高凌美叩以防水事宜，據談，本市水位於昨日二十四小時內，突漲二英尺五分，據測仍當繼漲，本市以十七萬餘元修築之長谷新堤及用七萬元培修之長谷老堤，均已先後完工，今日並派技正室主任金玉崐氏，前往老堤視察，至於防水用具，於去歲均已準備齊全，漢口特別市防水委員會，已訂於下月一日正式成立，以便籌劃分配準備人夫，及其他預想不到之工作云，

嘉興注射將終 舉行挨戶檢疫

【中央社嘉興廿九日電】嘉興防疫委員會，以第一次注射時期將告終了，爲嚴密執行防疫工作，定於今日起舉行首次大檢疫，挨戶實施檢查，凡未受注射者，即行補射，如有違抗者，參照上年成例，處罰勞動服務一天以儆，

淮陰麵價忽增 果係奸商作祟

【本報淮陰通訊】蘇北行政專員，鑒於各縣，新麥登場，收穫均在五成以上，通令各縣，嚴禁囤積，搬運營利，淮陰縣知事奉令後，即出示禁止囤積，搬運及高抬市價，貧民莫不稱慶，日前麥價告增，縣知事特派民教科長楊和煉，率警務局官警，化赴各裝糧行，嚴密偵查，麥價增加原因，是否由奸商囤積搬運利己情事所致，查有陶克明，李銓，有囤積嫌疑，當即拘署依法辦理，又城內外，每日零市麵挑，絡繹不絕，售價頗廉，民生便利，月之二十日，麵挑忽然中止，麵坊麵價又增，民衆告苦，鄭知事爲詳悉眞相，特令幹員，於城內外調查，訪得麵坊蔣鴻賓，與各麵挑，有阻止入城，高抬市價情事，即將蔣鴻賓拘署，除諭各麵挑回復原狀，以濟民生外，對蔣加以嚴處，並佈告云，照得麵挑入市，調濟麵價不貲，訪有奸人作祟，藉端抬價營私，要知關係民食，豈容操縱把持，倘再阻撓敲詐，查明法辦立施，除布告外，仍派多員，化裝調查，以防奸商囤積搬運云，

王克敏由平返青

【中央社北京訊】前華北政務委員會委員長王克敏氏，於日前來京整理裕大紗廠事宜，現因在京事畢，於昨日乘機返青云，

粵省垣籌建 廣東運動場

【中央社廣州二十九日電】粵省體育委員會，昨開第七次會議，議決籌建廣東運動場，籌款辦法分三期，首期徵集軍票五萬元，籌建期間由七月中至九月底止，

中儲杭州支行 儲戶免費匯款

【中央社杭州廿九日電】中儲銀行杭支行，近來業務頗爲發達，茲爲優待儲戶起見，凡在該行開戶存款者，（無論臨時或定期）各戶，匯往各地有該行所之款，均可享受免費匯款權利，惟滿一萬元匯款者，收取手續費一元，一萬元下者，不取手續費云，

復興途上之紹興

【杭州通訊】紹興已進入甲乎區矣，然該邑之近況如何，人言言殊，莫衷一是，此次記者鑒於該邑之盛衰，深爲一般人所亟欲知者，蓋紹人之旅杭垣及各埠者，數極可觀，爰作紹地之行，以此行之耳濡目染，筆記於書，爲讀者告焉。

晨上征途 夜宿蕭山

此次同往者，數凡十餘人，有屬報友，有屬友人之友，經互相介紹，隨各相識，記者於七時出發，搭乘軍車前進，車身寬廣，無擠軋之累，而車既行，涼風習習，反覺身心大快，稍頃，車近錢江大橋，遙瞰該橋，蜿蜒雄奇，橫到江心，周極奇觀也，旋即車抵該橋矣，於車上開窗望江干，覺江水滔滔，天朗氣清，水天一色，奇趣天然，而俯視橋身，平固如前，蓋橋雖經一度毀損，但鋪蓋堅固，已可負重通車矣，抵蕭山，記者等次第下車，候輪往紹，久之未得，而天色已暮，商之同行者，皆主張於蕭山過夜，旋得一旅館曰浙東第一旅社，該社設備簡單，尚不及杭之宿店，但可聊慰於心者，招待之週到也，是夜在蕭膳宿，因被褥不潔，且蚊擾統夜，苦難合眼，與友談至深夜，各人散後，記者復如老僧入定，聊趺而至天明，

紹興安謐 市廛復興

晨興，經友促知，有軍輪候埠，乃相率而往，旋抵紹地，友人之在埠候接者約六七人，而浙警務處警察總隊駐紹第一隊通譯董建民君亦在埠，見記者握手言歡，異地遇故知，倍增融洽，旋繹陪赴茶館午餐，但因時已下午二時，故與日常中膳時間相距過久，若已饑餓失調，反有見菜敢而不能下咽者，且因時間關係，乃忽忽餐畢，請董君領導巡視各處，紹地市面似已進入繁華階段，茶肆酒坊之開設，爲數頗多，舊貨攤之陳設，亦復不少，而各城門以行者凡六，地方安謐，行人絡繹於途，肩擔貿易者，往返不絕也，

保護週密 民歸日衆

紹邑維持會早經成立，會長馮虞舟，爲該邑士紳，平日極負時譽，此次出長該會，人民聞風歸來者，日益衆多，該地既有維持會之設，對人民頗多行止上之便利，並有浙警務處警察總隊第一大隊駐紹，維持地方，警察總隊附爲李備附，教官平野先生，通譯董建民，保安司令楊志渠，對地方保護極爲週密，故予市廛之復興，頗多利賴，惟一般無業份子，假名勸業者，至爲可畏，經警察總隊出示通告後，此風漸斂，民居日安矣，

推進教育 成立分會

當局爲推進教育計，對該邑停頓達兩月之教育事業，業已從事復興，對各鄉小學校，補救尤力，本學期於十六日開學後，至八月十五日止，決定十足授課兩個月，暑期不再放假，倘因天氣過度高熱，或酌情形，於上午授課，下午暫行休息半日，以裨兒童學業健康兼顧，關於小學方面之已經舖或正在籌學者，如安昌小學，成章鎭小學等是，同時縣治安維持會偏門分會，已告成立，並爲表示服務信念計，該分會全體會員，於本月十五日上午十時，在該分會會堂，舉行宣誓典禮，各有關機關方面，皆派員蒞臨監誓，

宣傳和運 有賴縣報

和平運動，日趨進展，而該邑之報紙之出版，亦隨地方安謐而發刊矣，曰紹興日報，開設於大珠巷稱橋，其紙張爲綠色之土紙，每日出版，若小型報式之對半者，印刷極佳，內容亦頗可觀，當記者等至紹時，該報已出刊四十三號，推算之則該報爲上月四日出刊者，本報分社亦附設該社內，大陸新報及新申報，亦有駐紹分社之設立，該地新聞紙捨當日之紹興之報外，滬杭各報，皆有分來，惟滬報較杭報遞到日期稍遲耳，現該紹興日報，將擴展爲一張，以盡宣傳和運，報導新聞之天職，如將來人事一緊，地方漸興，則不久或許增出爲張半或兩張之

調節民主 物資交換

該縣缺乏必需物資，即有而價目日昂，若米每石售二百元，麵粉每袋售四十元，綠豆每石一百元，蠶豆每石八十元，餘物亦無不價昂，封後民生，安堪負此，故猪頭要人，皆鳩面鵠形矣，駐紹友軍長官，爲調節民生，以安地方，而振市面計，特組織物資交換所，已於六月十二日在前中國農民銀行舊址開設，對民衆所需大量物資，廉價出售，安定社會生活，實踐中日經濟提攜親善之原則，自該所開設，人民負擔驟輕，社會地方，皆有利益，

建築無損 郵遞暢通

該邑建築之毀於砲火者固有，但其中崇樓大廈，巍然存在者，若各銀行之分行基也，雄偉奢觀屋，固不遜於杭市之水汀，而尤堅固偉大者，如天主教堂，及眞神會，其建築工程，以石砌木構而兼具焉，交通方面，如公路已在修復中，鐵路亦將整頓，至郵政方面，目下經當局籌劃後，當可郵遞暢通也，（家驥）

新任漢法領事 拜會張市長

【漢口訊】駐漢法國新任領事施爾馬氏，爲增進中法友誼，按照慣例，特於昨日上午十一時，由李交涉員陪同拜會張市長，當時，市府外事室主任陳紹青招待，至市長室與張市長握手寒暄後，暢談約歷半小時，始興辭而別，按新任法領事，係由滿洲瀋陽調漢，華語頗熟云，

揚州滅蠅運動 每捕百頭給洋一角

【揚州訊】本縣衞生事務所，以蒼蠅爲傳染虎疫等病之媒介，際此天氣炎熱，正蒼蠅活躍時期，若不設法撲滅，影響民衆健康至鉅，特舉辦滅蠅運動，除以文字宣傳及廣播演講滅蠅要義外，并訂定收買辦法，自即日起迄七月九日止，無論何人，撲蠅百頭送所者，即給予法幣一角，以資鼓勵，而收實效，

錫澄公路汽車 增加客車班次 對開四次再加青暘一班

【無錫訊】本邑與江陰之來往，等候班次，殊感不便，交通，素賴錫澄公路之汽車，事變以後，車站亦遭兵燹，致往來商民，咸感不便，自經華中公司，購置大型客車，行駛以來，旅客稱便，惟前因環境關係，每日僅開二班，旅客該公司有鑒於此，特於本年七月一日起，增加班次，計每日江陰開無錫四班，無錫開江陰四班，無錫開青暘一班，青暘開無錫二班，茲將時間誌下，（節約時間）

江陰開	無錫到
十點〇八	十一點三十八
十二點三十八	十四點〇八
十四點〇八	十五點三十八
十六點〇八	十七點三十八

無錫開	江陰到
八點	九點三十
十點三十	十二點
十二點	十三點三十
十四點	十五點三十

本報特稿
當局力謀復興中 蘇省交通事業（六）
主要公路已修復二千餘公里 內河航運機器划船新開紀錄

直至最近，始行開放民用電話，然裝置者爲數亦不甚多，海門則以海聽電話公司人員，於事變時攜同機器，避往鄉間，迄今尚未復業，由縣府會同南通縣府，修復路線，並接通兩縣線路，改稱「通話局」，此外尚有如臯電話交換所，本係縣府舉辦，現仍由縣出資修復，靑浦靖江兩縣，目前由縣另建小規模電話局，備五十門機各一架，僅供公用而已，此外金山江陰等縣，亦正由當局計劃修復之中，惟各地皆因設備之不全，及經費之不充，雖由當局主持恢復，實際上僅能便利公用，尙難回復過去之舊觀也，

至於長途電話，初於交通部所主辦，蘇省自辦長途電話，當在民國十七年，以江甯爲起點，沿京滬路之南，經句容丹陽武進宜興金壇溧陽溧水而至鎭江，全線長三百五十四公里，建築費七萬五千餘元，至十八年二月，乃計劃京杭線，十九年五月完成，計蘇省境內由江甯至宜興長一百九十九公里，建築費五萬九千餘元，十九年一月，再由武進築至吳縣，長一百〇六公里，費用三萬餘元，二十年又展築常熟江陰兩線，共長九十八公里，費用三萬餘元，二十二年三月，即從事於江北方面長途電話之建設，分爲兩線，一由江陰經靖江，復向東展至南通，一由鎭江渡江，經揚州泰興如臯，而接通東台鹽城海州而達蘇魯交界之贛榆，用水底電線渡江，全長七百三十九公里，建築費二十萬元，其後逐年展長線路，在江南則由吳縣以東，環繞松江上海以至嘉定太倉崑山，在江北接連中部清江浦等各處，至二十六年份止，全省長途電話路線，共達三千四百餘公里，建築費計六十九萬餘元，每月營業收入，一萬一千餘元，支出九千元，可盈餘二千五百元，此外各縣城鄉電話，共植路線一萬七千四百七十七公里，整個電話網，已完成其十之六七矣，此次事變之後，長途電話桿綫，受損極重，良以所經鄉區，不特桿綫被鄉民所偷竊，且遊擊隊時予破壞，故目前長途電話之通話區域，已甚狹小，江南方面，京滬路沿線外，其他如句容金壇宜興溧陽以及江陰常熟等縣，尙能通話，惟上述多處，市內電話尙未恢復，實際上僅能供給軍用與機關方面之接洽等等，江北方面，亦祇揚州南通等處，至於長途電話之經營，均由華中電信公司辦理，其市內電話未恢復之處，所有長途電話之收發，槪由華中公司所屬之電報局代辦，雖尙不能如以前之暢通，然較之三年前，又覺稍勝一籌矣，

武漢青年聯盟總會 響應清鄉宣傳
各區會組宣傳隊演講

華中東亞青年聯盟總會漢口市指導部，爲響應國府宣傳部清鄉宣傳協助推進和運，復興東亞起見，限所屬各區會即日組隊出發，在本週清鄉宣傳週期內，逐日至本市各街頭茶肆，娛樂場所，擴大普遍宣傳，并規定以「肅清匪共」，「安定農村」，「復興東亞」，「挽救中國」，爲演講題材，俾能使上意下達，深入民間，協助國府完成國策，而符所負使命，自即日起，各區會已組織完成，現已開始街頭活躍矣云，

鄂垣滅蠅成績 共焚千餘萬頭

【中央社漢口廿九日電】省會區域滅蠅運動，自本月份開始以來，由省會各警局，隨時收買，每百頭日鈔五分，迄至最近截止，計已收買加以焚燬者，共達千餘萬頭，近日天時炎熱，伏蠅肆虐，預料此後滅蠅成績，將更生宏效，

鄂主席何佩瑢 設壇求雨 禁屠齋戒三天

【漢口訊】湖北省政府何主席，以邇來氣候亢陽，天久不雨，禾稼枯旱，特於昨日下午二時，率同各廳處長前往武昌三佛閣，設壇爲民求雨，並自本月二十五日起廿七日止，禁屠齋三天，期召天和，業已令飭民財兩廳及警務處分別遵辦查禁矣，

六合紀念七七 籌備話劇宣傳

【本報六合訊】六合民衆教育館，爲紀念「七七事變四週年」擴大宣傳，經會議，決定舉行話劇宣傳，於昨日下午二時在該館會議室，召開「話劇宣傳籌備會」，出席者，縣府教育科汪子彝，青年團主任余昇強，指導員楊潤生，實小一小兩校長等十餘人，主席館長朱文海，開會如儀，首由主席報告，爲七七事變四週年一擴大宣傳意義，及話劇宣傳辦法，決議，推青年團余昇強，爲話劇導演，其餘出席人員對於話劇均担任相當角色，決訂於六月二十九日開始排演，屆時定有一番盛況云，（毅）

漢集團結婚 改九月舉行

【漢口訊】市社會局前主辦之集團結婚，因天氣過熱，參加者與辦事人均覺不適，聞決改期九月間舉行云，

崑山養路隊 修填崑太路

【崑山訊】本縣縣政府養路工程隊，因鑒於崑太路交通重要，時有車輛來往，更以所修之泥道，時常起槽，爰常策動該隊在該路加以修理，故現已悉行填實敷平，使車行不至發生危險云，

崑山改進農產 舉辦特約農家

【崑山訊】本邑縣政當局，爲改良農作增加產量起見，爰遵照省令舉辦特約農家，俾資着手改進，已

浙民廳長沈爾喬 視察湖屬各縣
已赴武康吳興長興

【吳興通訊】浙省民政廳長沈爾喬，建設廳長王廈材，省委孫棣三，偕同衞生局長黃漢屋，省府專員彭一平，民廳視察沈建新，警務處視察劉達齋等一行，出巡湖屬各縣，於二十四日上午十時乘車到達武康，視察縣政，對該縣施政情形，垂詢甚詳，並巡視警察學校，警局，防疫會，民教館，對最近建築之防禦工事，表示滿意，下午一時，沈氏在縣黨部召集全縣各黨員訓話，勉以對和平反共建國之國策，加緊努力，以期全面和平，早日實現，於四時四十分乃轉達吳興，吳興黨政軍警各界，事前得訊，齊集南門外車站，整隊持旗歡迎，不下二千餘人，沈廳長等一行於廿五日出席縣政府新廳落成典禮，監誓縣長補行宣誓就職，二十六日順湖長公路視察長興縣政，返湖後，再行視察吳興各方情形，

無錫各校考試忙 學期瞬將結束
中心學校定期放假

【無錫訊】三十年度第二期瞬將結束，本邑各中小學，連日正忙於考試，及結算成績，據記者昨訪謁薛教局長，據談，各縣公私立小學考試，大部預定在本星期結束，少數學校，已考驗完畢，公私立中等學校畢業學生考試，均已完竣，連日正結算學分，學期試驗，亦定本月底前考竣，至各校放假日期，中學定爲七月一日，小學定七月二日或七月三日云，

遺失聲明

遺失聲明 茲遺失中央警官學校第二六七號畢業證章一枚除呈請補發外特此登報聲明作廢 許秉衡啓

遺失聲明 茲遺失中央警官學校第二二〇號畢業證章一枚除呈請補發外特此登報聲明作廢 張錫銳啓

遺失聲明 部頒農鎭鄉中央模範區管理局銅質圓形四十二號職員證章一枚於六月廿七日遺失特此登報聲明作廢 王春山啓 B3876

遺失聲明 茲遺失南京市社會局所發之六月廿一日特字第七三七號發米通知一紙除函請補發外特此聲明作廢 靑年團指導員訓練所啓 B3852

遺失 本醫師領有前國民政府內政部衞生署頒給醫師證書一紙字第九七六號茲於二十六年事變時遺失特此聲明作廢 蘇州劉家驊醫師啓 B3789

愛字牌香烟
愛其烟味 愛其價廉

興亞烟公司

藝豐製版所
本所代傳製版材料承製照相銅版鋅版花邊底紋銅印鋼牌
三色銅版套色鋅版文貨迅速 出品精良承蒙賜顧價目克己

蓄電池 汽車胎 競賣
碑亭巷十六號 大昌行告白 A873

中華糖菓廠
地址洪武路二八七號 電話二三一三八號
下關分銷處 地址永寧街 A827

美國 渴樂斯 鮮橘汁
消暑解渴 助長消化 醒酒清腦 開胃怡神
總經理 廣順昌汽水行

夏令最高尚飲料
老牌益利大中瓶汽水
酬酢與宴會須必備大瓶益利汽水品精價廉

火險
敝公司承保各種火險 如承惠顧無任歡迎
總公司：上海外灘18號
南京：南英泰保險公司
地址：珠江路一六〇號 電話二三四一〇

中央飯店
咖啡館 冷飲室 佈置新式 各色西點 聖代冰淇淋 夜花園 幽靜涼爽

義合東磚瓦
南京和平門外東門村四〇號 電話三一七六九號
南京金陵大學側潘家菜園三號 電報掛號〇〇〇一號 電話三一七六八號 A574
自備汽車 代客運輸 取費低廉 穩妥迅速

上海分此 餘昌 鐘表 眼鏡
百代唱片 高尚鐘表 電機修表 定價特廉
地址 中央商場
歌林唱機 無奇不有 與衆不同 歡迎參觀

鼓樓 新都汽車行
中山北路十號 電話三一九四九 A820

社會名人訪問記

（十九）……恩。

田徑場中短跑怪傑——劉長春

破費了兩小時工夫，特地去訪問這個全國馳名的短跑健將「劉長春」在新街口大街一座旅館的小樓上，坐下來，我開頭就與他談幼年時候的情形，這使他心裏升起以往的種種回憶，雖然他是山東人，可是他的父母（向經商在大連，所以他始終是「黑水白山」之間長大起來。

也許是「時勢造英雄」吧！不過他的確是運動天才，從小就喜歡蹦跳，十六歲的時候，成績便相當驚人，那是在杭州舉行的第四屆全國運動大會時，新出現的他，突然獲得了羣衆的愛戴，這一次便使他慢慢地得到現在的地位，成功為全中國最有名的運動健將了！

他常常是對於自己及自己的事情，非常之注意的；雖然並沒有什麼特殊成績，也還是一個相當出色的人！於是民十九年，他便以中國代表的立場，去日本參加第九屆遠東運動大會。

從此以後，許多驚人的成績，都是從他的刻苦訓練中貢獻給國家的，民國二十一年，適當第十次「奧林匹克」運動大會在美國舉行，那時宋君復代表中國參加世界學生大會，全國體協會就特地選他一人同往，所以他是中國第一次參加世界大會的選手。

參加國際運動 歷充選手代表

從大連，悄悄地到了故都——北平，進了東北大學；同時他的夫人也和他一塊兒來了，於是北平就作為他倆暫時的自由之家。

民二十二年代表東北參加了第五屆全國運動大會，二十三年又參加第十屆遠東運動大會去菲律賓，二十四年參加了第六屆全國運動大會，二十五年又到德國去參加第十一屆世界運動大會，還真可以非知他在過去是有過旭日昇天之勢，民國博得全中衆瞻仰的。

同時，他是有着青春，大志，與才能的；東北大學畢業後，就南來供職於交通部，叫他苦幹了好幾年，當不幸的「七七」，掀起了澎湃的戰潮，他活動着的心志，最直接了當就走到長沙，重慶，抗戰的路上去，不過，當時看一切很不如意，又因為家中發生了事情，他不能不回北平來了！故都城外的鄉村，孤另另地一世英雄，只有他的妻子伴着，顯然他已給人忘記了！

足跡遍全國 歡喜旅行

他沒有自大的習性，所以他把驕氣藏在謙和之中，注意，還決不是虛偽，他對記者說：「我平生會過好多人，但對於這些人，我從不肯把虛偽藏在謙和之中。」

事變前，他最喜歡旅行，整個中國，除了西北的大都市，他的脚步不曾走去，國外，日本，德國，美，法和南洋羣島，他都曾勾留過。所以他差不多沒有一個時刻，停止旅行，可是過去的日子，如輕煙被風吹去了！到了最近，他在工作之外，只有友人們處談談；但卻也喜歡看看電影，進跳舞場；

這是由於還都的賜予，在中國參加東亞運動大會的去年，他應褚大使之約，到了南京，故都城郭，增加了他無限的惆悵，所以除了擔任籌備工作以外，他已很少雄大之感！這也許是「美人遲暮」吧！所以他自己說：「運動如逆水行舟，不進則退！」從現在起，他決定再開始一種趨向，不過他還先得斷定這工作，是有益於社會國家的。

不過看圖書和雜誌，是他每日不會間斷的功課。

他說：「要借他人之長以補我之短」

由於體力的新陳代謝，然後，使他不能不讓地位來給後進，當然這是歷史的自然律啊！所以他說：「在已經成過去的今日，再來談我，似乎有點不值價了！但是，我以為凡是要想成功的人，儘量的要預先留心別人的優點，然後儘你能力去研究好咧！」在運動場上追近日暮途窮的他對於今日中國體育，認為是：「團體力量是要能從適宜於整個國家的計劃的需要及興趣中發生的！」的確，在這時期，不是我們自信的時刻，而是我們要埋頭苦幹的時刻，我們寂靜了片刻，我又請他給了我一張照片留做紀念。「走了！打擾！」……一經過記者的道謝後，匆匆的退出來。

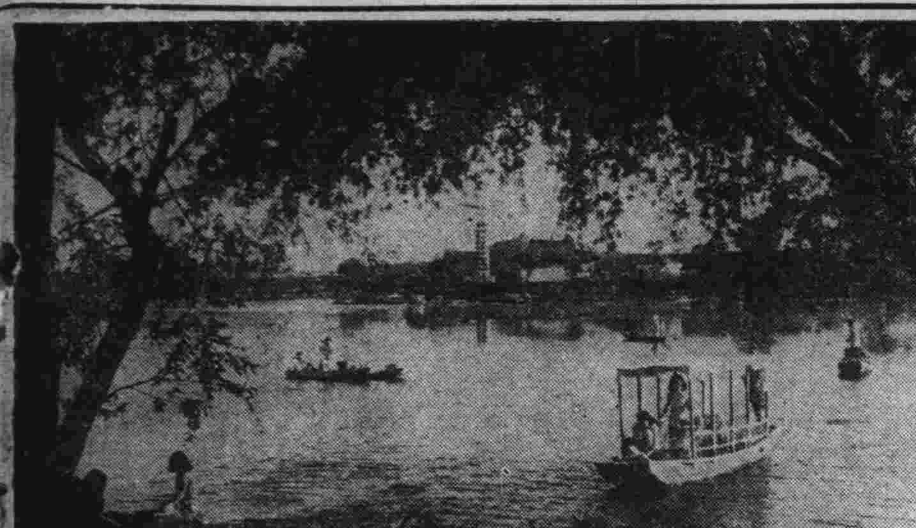

此時此刻 正是後湖的黃金時期！

印度哲學

瑜伽派之靜坐思維術

靜臥十分鐘相當一夜之睡眠

旭。

瑜伽派是印度哲學之一派，以默坐思維，刻苦修行為主旨，以求靈魂之解脫，永免輪迴。所謂瑜伽乃梵語，義為靜坐思維。英文之音譯為Yoga，意譯為Yoke。Yoke乃約制或約束之意，係以靜坐及深思之法，使靈魂脫除肉體之約束，而與宇宙之大氣合而為一。瑜伽派相信人類之肉體為約束靈魂之障物，凡人欲求死後得到幸福，必須在生時滅絕肉慾之念，減絕慾念之法，厥為鍛鍊身心，使靈魂脫出肉體之羈絆，而入於超然之虛境。以上所述，蓋為瑜伽兩字之要義。

瑜伽派之靜坐思維法，傳至近世，因受西洋體育之影響，已由純粹之哲學意義，變為普通柔術及培養身心之一種運動。歐美諸國把這種靜坐思維法，特名之為「瑜伽運動術」，由此足見此種靜坐思維法，已與現代之體育混而為一，變成一種裨益心身的柔軟體操，而失其原有之哲學意味。

瑜伽運動術之基本意義，在使集中意念，鬆馳遍身。如能使腦中雜念完全排除，遍身各部完全鬆馳，其對於身心之裨益實較充分之睡眠為尤大。玆將瑜伽運動術之基本動作，分述如下：

一閉目靜坐 作此種動作時，須使兩腿交相疊起，脚心向上，右脚置於左股間，左脚置於右股間。上身平直，兩手伸前，手心向外，而以手背分置兩膝之前。俟身端坐定後，須保持平衡狀態，勿使其左右傾欹，然後閉目靜坐，屏除腦中一切雜念。初時，以坐至一刻鐘至二十分鐘為限，以後逐漸遞增。

二閉目仰臥 以草蓆或毛毯平鋪於室內之地板上，仰臥於其上，兩手平置左右，閉目凝神，排除一切俗念，務使身體各部極力鬆馳，如此仰臥至半小時或四十分鐘之久。作此練習之要訣，為使身心兩方俱各鬆馳。據有經驗者言，如斯靜臥十分鐘之久，其對於身心之裨益，相當於一夜之睡眠。

三單脚獨立 以右足（或左足）背面置於左腿（或右腿）之上。右足足尖（或左足足尖）支持全身重量。雙手交叉，上身垂直，兩目前視。此種姿勢係以足尖支持全身重量，意在「慾念下沉，神志清明。」初習時，以五分鐘至八分鐘為限，不可勉強行之。

韓蘭根學英文

講出來只有他自己懂

洪濤

韓蘭根，別號瘦皮猴，生來一付猴臉，做起戲來，噱天噱地，可是他有一個大缺點，便是他不會說「愛皮西地衣其」。因為他的演技精巧，於是有些外國人去看他，但他會弄得希勿弄懂，山東人吃麥多一樣，也勿懂，韓蘭根這可苦了，常常臉紅，於是他決定「無師自通」的學「英軋立西」了。

近來，他從福州路舊貨攤，淘了一本初級英語讀本來，捧了書東也請教，西也請教，人家讀一句，他聽一句，讀起來笑話，韓蘭根，還是糊裏糊塗，讀了這句，忘了那句，瘦皮猴努力了好多時候，才算把會通交際會話了解一半，念出來的洋涇濱英文，只有他個人聽得明白。

日本兒童之體操運動

現在猴子憑了「有志者事竟成」的話，拚命的學，這樣韓活猴或許有將來。

嘻笑怒罵集

（二三）忘恩負義 馬午作

世界上的人，雖然不能完全斷定是沒有良心，不感恩知己的，可是差不多有一大半的人是如此的。受了他人的恩惠，扶助，提拔，不但不說一句「好」話，不道一聲「謝謝」，並且會還恩將仇報！

紐約模特兒學校

金元王國的享受 平時如是戰時亦不忽略

西洋美術還未在中國見發展的現在，多少人由於不理解畫，不理解畫家，而同時更不理解模特兒，「畫家，為什麼這樣愛畫女人，畫女人也不要緊，為什麼還說得一絲不掛的讓人家畫？」這胡蘆裏賣的什麼藥，當然還沒有被現在一般人清楚，不過，這裏先提不到。說到美國，繪畫雖說是比較被國民認識，但我們知道這金元王國的享受無時不在求物質的滿足，人們日夜忙於追求物質生活的安適，對於精神的最高性靈卻忽略了，所以，多少我們鄙視美國的繪畫，求形式的美，繪畫精神的魄力是極感缺乏，所以，純繪畫雖沒有在世界留下偉大的痕跡，而工商業美術卻駕過世界任何國家之上，呈現極尖端的發展，廣告招貼，廣告陳列，商店櫥窗設計……等，日新月異的時時翻弄新花樣，所以美國的商業美術家人材濟濟，一般國外的名家網羅不少，所以，在這金元國度裏的模特兒，也多供給商業美術上應用。

在法國，英國，德國等國家，平時對於模特兒都有着普遍的訓練，有就模特兒訓練所等專門為造就模特兒的地方，歐戰爆發，歐洲都浸熏在硝烟的迷幕裏，這些事早被人們撤開不顧，唯獨美國，卻更加盛興起來，為模特兒成立的學校，時有增加，這樣嚴刻與普遍的訓練，怎麼不使美術界發大光輝呢？

至於僱用模特兒的價格，在我國，事變前不過三四角錢一點鐘，現在要六七角錢了，在美國，一般都是五塊錢（美元）一點鐘，普通的收入一個禮拜是一百五十元，目前，這些美國的模特兒除去一部分供給純繪畫家畫用外，多半是活躍在商業美術家的畫室，服裝展覽及水銀燈前的替身等。

名武生梁慧超劇照

影城近訊

靜萍

近來好久不拍戲的龔秋霞，已是變成賢母良妻型了，天天伴着小孩在家中玩玩，穿的是藍布旗袍，生活相當儉樸。

著名壞蛋王獻齋的家內有高等紅木傢具，相當吃價。

徐天任從前是南京朝報館的記者，後來因為興趣關係，才轉入電影界。

小白鳳出世日為二十九年十月十四日晚上，誕生在一個醫院中。

鳳凰在中國小學讀書，學名嚴慧秀，前幾日中國小學舉行懇親會，表演天鵝舞，甚為精彩。

國華公司片頭商標為馬形，是因柳中亮生肖屬馬故也。

著名小生趙丹的銀幕處男作是「琵琶春怨」。

涂琳出來不穿高跟皮鞋，而穿平底皮鞋。

胡蝶與阮玲玉合作的一部片子叫「白雲塔」，是明星公司出品。

野貓王人美的乳名叫「細細」。

陳璐即在藝華飾演過「王寶釧」之姊姊的紅葉，最近她瘦了不少。

王乃東是回教徒，平時宴會難得參加。

舒適留起小鬍子，莊嚴大方，慕容婉兒說「惡形得來」。

劉瓊的內子嚴斐氣概軒昂，有大丈夫風，走路時大模大樣，吃飯三碗不飽，喝酒三斤不醉。

李茵真姓名叫英潔卿，這是她自己發表的。

影片公司行政當局之年齡最幼者，當推民華公司協理章廠，年紀二十五歲。

馬徐維邦最近又計劃着二部電影的攝製，一部取名「試請記」，另一部是「團圓」，以後都是時裝片，并且會有許多的哲學成份，預定在秋涼時期開拍。

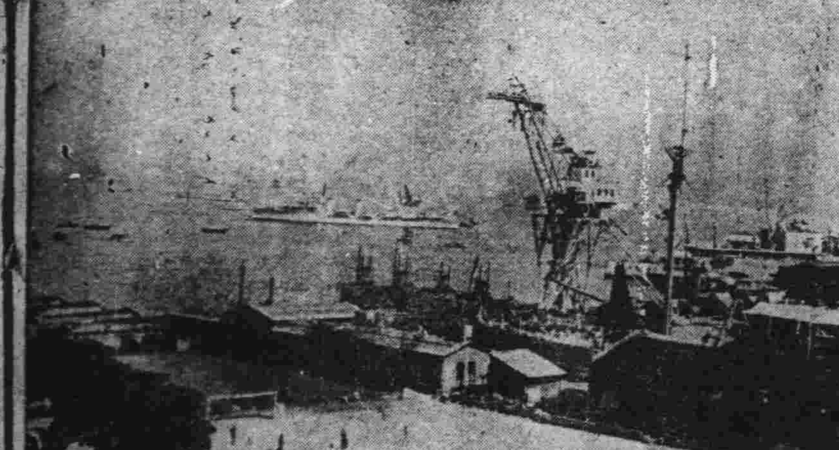

在沒落中之香港

王嬙

雷一塵

（十七）雲破月來花弄影

元帝聽了昭君那一曲春夜訴心後，不覺神魂盪然。誰家怨女，奏出傷心宮調？即使黃鐘再生，此譜也難以配製了。

次日遣太監至冷宮，詔來昨宵奏曲的人。

相詢之下，始知彼乃落選之昭君。

元帝不勝驚奇之至，見昭君一派淑嫻貞靜，沉默溫柔。顏色兒似瑪瑙透潔，蛾眉兒似黛翠遠山，身段兒似長堤細柳，丹唇兒似新枝小櫻，氣宇舉止，落落大方，宮中佳麗，難堪與匹？怎麼她竟會落選呢！唉！辜負她幾月多才多藝的身。

元帝又隨意問了她些話，昭君應答得體，鶯喉吐字，有如玉盤落珠，於是元帝更加珍惜，恨不得立時把盞交歡，與昭君賠禮，不過昭君身肢已弱不盈風，再加久欲見之人，而今才見，自是另有一番悽楚。

同時，她久想欲陳的話，也被悽楚給澀滯了。

元帝又使太監將畫冊取來，對照後，更覺詫異非常，是誰膽大包天，竟敢欺瞞上帝，點污了愛卿的芳形，可是當時他並沒猜破這個謎。

見昭君有些倦意，便道：「昭君暫去昭陽宮休息罷！」

昭君雖是苦盡甜來，也不覺涔涔淚下。

代郵

洪濤，文，熙迅，重山，抱冰，白寒，舒淚，良，投稿諸君：六月份稿費已結出，請示姓名及通訊地址，或逕攜章向本報會計處領取可也。

橡皮編輯部

齒科名醫 徐志冲 主辦醫師
徐志冲牙科醫院 採用最新科學方法 治理一切牙科難症 附設健康護齒會以最低之代價保君一年口腔之安全 院址 復興路七十九號 中央商場南首 A883

兒童齒科院 區分：成人部：星期日照常 兒童部：星期一停診 簡章面索 設有蛀牙預防會徵求會員 院長留日東京齒科醫學士陳朝正 院址中山路珠江路口同仁街六十號中華醫院內

國醫 秦伯未門人 張守中 返京應診 診所 新街口忠林坊四八號 電話二二一六五轉 A875

四川醫師 李仲達 經驗四十餘年曾歷任軍政醫務 主治內外各科祕治婦女癥瘕崩漏 帶下 月經不調 不育 …… 診所 南門 釣魚台九三號

中青齒科醫院 齒科醫師 林中青 全科 院址遊府西街45號 電話二二四三六號

淋病專科 淮海醫院 首創唯一淋病專科醫院 用最新發明特效藥 根治急慢性淋病 永不復發 精割包皮 淮海路九三號（抄紙巷口） 電話二一五五七號

葆初 謝惟仁醫師 診療所 花柳科及新法戒煙 統治內外各科 尤精婦科 時間上午九時至下午四時 地址昇州路二六三號（巷口對面）

厲羣 牙科醫院 院址南京中山路五〇八號 鼓樓黃泥崗

廣通醫院 院址中華路府東街 包戒烟毒 用最新良法 一二星期內澈底清除 片白麵等毒質 住院如居家中 絕無痛苦 亦無皮膚 章程待索 統治內外花柳各科（精割包皮） 婦女痛經 醫師華達三

李眼科醫院 眼科專門 院址中華路內橋（青年會對面） 設備完全 眼科醫師李培 電話二二四七〇號

花柳病專科醫師 顧洪模 主辦 博濟醫院 在京有十六年之歷史

國醫楊伯雅子 楊紹伯醫室 朱雀路慧園街十三號

廣東醫院 專門戒烟 戒毒 程立鈞大醫師

國醫推拿科徐希濤 專治 中風不語 半身不遂 …… 診所復興路南首廳後街八號

南京 婦嬰產科醫院 專門 產科 婦人科 內外花柳各科 院長女醫學士唐芝 院址壽海路十二號 A881

中醫 孫巨才 分診所 夫子廟狀元境十三號 專治男女老幼內外科 A879

南京鍼灸療養院 門診部 療養部

兒科專家 兼內婦科 中醫張仲樑 診所明瓦廊九十八號 原住新街口

百齡醫院 花柳專科 內外產科 （附設）戒煙部 ▲淋病，下疳，橫痃，新法治療▲ 院址國府路九九號 電話二三四九七號

翟俊良 梅毒專療 各期梅毒 下疳橫痃 急慢淋濁 睪丸炎腫 陽萎早洩 女子白帶 婦人陰瘡

梅毒淋病 專 採用德國最新發明新藥 專治男女花柳新久淋病及一切併發病症 當日見效 四日負責澈底除根 永不再發 設有優待貧病 五圓打六〇六針 打淋濁針 吃藥在內 不另取費 峨山醫院 院址建康路狀元境口便是 A887

花柳大批到京 痛瘋聖藥 梅瘋特靈 A876

鮑正療養院 為週年紀念優待戒毒諸君 附設花柳內外各科 院址石鼓路三十五號

立止豬狗臭病 狐臭粉

包戒白麵 專戒鴉片 戒毒 一粒靈 特效良藥 戒時無須吃煙 A859

新新斷癮 本藥對於各種毒品 鴉片白麵紅丸俱有特別效用 一經試用 無不藥到病除 地址：南京太平路第四二二號 電話二一六一七號 山久洋行總經理

世界知識

蘇聯一瞥

繼承俄羅斯帝國百分之九十三的領土，佔全世界六分之一的土地面積，和十二分之一的人口，橫跨歐亞兩大洲的蘇聯，它是一九一四至一九一八年，第一次世界戰爭四年中，第三年的產兒，它的經過情形是這樣：

一九一七年三月十二日，是俄羅斯帝國，參加西方戰爭被打得大敗的日子，俄羅斯帝國內部的革命勢力，在這天將沙皇的統治，完全推翻了，繼起的柯命斯基臨時政府，因爲不滿人意的緣故，在十一月七日，也被列寧領導的布爾什維克的革命勢力所打倒了，革命後的俄國，曾受到反對國家的環攻，英吉利，法蘭西等國家的聯軍，從西方面的邊境，向東進攻，美利堅，日本的聯軍，從東方面的邊境，向西進攻，由於進攻國家間的相互矛盾，超過了相互聯合的關係，終局是蘇俄承認了在西方樹立起五個新的國家，計波蘭，愛沙尼亞，拉脫維亞，立陶宛等，另外又被羅馬尼亞佔去了比薩拉比亞一帶地方，總計是蘇俄喪失了帝俄時百分之七的領土，而換得國家存在的始基，它於組織情形，及各聯邦的土地面積，分別列在下面。

最先它是一個社會主義共和國，後來發展成爲一個蘇維埃聯邦社會主義共和國，蘇聯是它的簡稱，當一九二三年七月四日蘇聯成立的時候，計有四個蘇維埃社會主義共和國參加，後來又有三個加入，共爲七個蘇維埃社會主義共和國，組成一個蘇聯。

國名	面積（方公里）
（一）俄羅斯社會主義蘇維埃聯邦共和國	一九、七五七、九五三
（二）白俄羅斯社會主義蘇維埃共和國	一二六、七九二
（三）烏克蘭社會主義蘇維埃共和國	四五一、七三一
（四）外高加索社會主義蘇維埃聯邦共和國	一八四、四九二
（五）土庫門社會主義蘇維埃共和國	四九一、二一六
（六）烏茲貝克社會主義蘇維埃共和國	二四〇、一二八八
（七）塔傑克斯坦社會主義蘇維埃共和國	一四五、一〇〇
總計蘇聯面積	二一、三九七、六一二

馬戲班的驚人工程

龐大帳棚迅速搭成 可容一萬五千觀眾

「把老布帳懸在空中，」這是他們一句常說的話，「老布帳」是歐洲著名的巴南馬戲的帆布戲棚，雖然每年都換一份新的，可是他們仍喚他做「老布帳」。這是他們的術語，這布帳是用兩萬六千碼華達呢縫成的，面積有五百尺長，二百尺寬，可以納容一萬五千人，重兩萬一千六百磅。

這大帳棚支起的時候，只需很短的時間，大約三四小時就可完成，每季差不多要走過一百五十個城市。

馬戲般的工程師們，爲了移動全班物件，尤其是這大棚帳，實在是煞費了心機，他們嘔心血來尋思好方法，來使這種運輸和裝卸簡便敏捷，他們所想出的方法很好，因爲在第一次大戰的時候，德國當局採取了他們的方法來運輸國民和給養。

到底這馬戲班的工程師有什麼特別的本領，值得讓世界的强國來模仿？談及這些工程師們的方法，我們先談一件事實，那是一九三二年秋季的一天，馬戲班預備到泰拉海西去，在離目的地還有一百七十五英里的中途，忽然遇到風雨，天色已經黑沈了，一輛拉支帳棚大杆的車陷在泥裏，好容易由四十四馬來拉，又用兩頭巨象在後面推，總算拉了出來。

在泰拉海西，五千觀眾在等候露演，廚房和馬廄都已佈置停當，可是馬戲班依然不見到來，大家都以爲今天是演不成功了。九點鐘的時候，這馬戲班的車輛才來到，當時班主便下令：「馬上收拾停當，預備表演。」立刻大家一齊動起手來，十二點半鐘，表演就開始了，距離馬戲班的末輛車到達正好三小時。

聽了班主的命令：「馬上收拾，」工程師們便開始搭蓋，有人豎木杆，有人釘樁子，有人打開帳棚，各人的工作都是如此熟練，不到三點鐘，二百七十五個人，幾匹馬，和象便把龐大的帳棚支起，坐椅排好，一切收拾停當，靜待表演的開始。

馬戲班的改革是經過若干階段的奮鬥史的，早年馬戲班以運輸全靠着鐵路火車的運轉，現在呢，完全改用馬車，活動的範圍就大多了，這些馬車也還可以裝在火車上運輸，這些馬戲班的車共分四部，第一部是廚房車務，馬廄等設備，在第一處表演不曾完了的時候，便收拾好了啓程到下一站去，第二部是雜務車，裝載一些附屬表演品，以及幫助主表演的東西，第三部運載椅凳等傢具，第四部是演員，參加表演的象，駱駝，馬，斑馬等，每部車都有睡車給演員和照料人乘用。

運用腦力應付難題 日進一萬五千金圓

大棟樑的中央支柱，是用北方杉木，經過特別整理，才能應用，整個帳棚可以分爲十八塊，各塊間用兩千零八十八枚鋼鉤環連接着，另外還有一百十二根邊柱，由工人，一馬和巨象的力量，豎了起來，帳棚支起後，隨着大批車輛載着椅凳跑道，舞台等等傢具進來，先安置坐位，再繫繩索，這種表演空中技術的繩索，是要十分小心裝置的，因於玩繩索人性命完全的靠了這繩索的堅固。

車輛的運輸，從火車站拉到表演場，是由三百匹拖車馬擔任的，牠們不能同參加表演的同類們比，這些車輛都是馬戲班自己特造的。在冬季，他們就停演了，在弗羅里達安排過冬，大家休息着，商討過去一年的成敗，另外有人在趕造新傢具，最重的鐵籠車有十四噸重，爲了減輕重量，新式的都是用鋁合金，車輪也都換用膠皮輪，以便行走良好的道路。

總之，馬戲班的工人完全是很辛勤的，工程師們運用腦力來應付一切難題，每在帳棚高支着，小旗在半空飄飄的時候，他們口含煙斗，發出會心的微笑，他們全班每天有一萬五千金元的進款呢！

受工業訓練之德國少年（行納粹敬禮者爲指導員）

松岡洋右逸話（上）

石原三郎著 莫良譯

代以鬧鐘的松岡先生

松岡先生的身體矮小是盡人皆知的事實，這偉大人物的睡眠時間僅僅五小時，每夜一點鐘睡，早上按定六點鐘起來，他是一架鬧鐘，早上照例要喊他兒子們起身。

「一父親起早有什麼了不得，不過是年齡的關係，」還被這樣的冷嘲，然而這是松岡先生的一種樂趣，微笑的喚起了家裏的人。

祈禱於母親遺像前

松岡先生的孝行是有名的，世界上正演着退出聯盟的把戲時，送他母親到廣島以盡他的孝道，這是大家都知道的，這次訪問歐洲，已逝的母親遺像暗藏於箱底，在宿舍的房間裏，與桌上花同裝飾着的有小小的照片。

早晚祈禱是他的功課，對母親的照片可以說松岡先生的困難外交交涉時不斷給與生氣的愛之女神。

這次日蘇中立條約的折衝，不用說也是這小小的一葉照片所給與松岡先生的力量。

在條約調印的那一天早上，松岡先生在莫斯科的日大使館房間內以至誠在母親的照像前祈安然調印完成。「言必有信」，很堅強的這樣說，快樂的微笑着。

無論上了多大年紀，對於母親絕對信仰的松岡先生——他的孝心凡和他接近過的無不被感動的。

快樂時撫摸鼻子

再，快樂時撫摸自己的鼻子，變成了習慣。

喜歡和小孩子玩，站在外面注目外交恐人物的外相一回家，和大家跑着玩得太過度，龍子夫人，必定要申斥，但屢次「哦！哦！」知道了，撫摸鼻子。

被罵還是安然的撫摸鼻子，而又吟讀美歌，這時時快樂的心境，無心的成就率可以說百分之百。

說起他的習慣，不願多寫信也是一個。

旅行到外面給家裏的信差不多一封也沒有。

尤其是松岡先生有功夫隨便到何處，因需要爲詳細的新聞，因此寫信可以說不必要，相反的也用郵片寄信。

有信來的時候一定是叱言，明信片沒有叱言道理，有時信來了，口也「閒徹而遠之，明信片却非常歡迎的。

演講台上的幽默

松岡先生演說或講演，就是關於國際聯盟的大演說，也決對不帶稿子，並且不願意他人作的，「自己的講演他人作草稿，簡直是欺詐」，還是他的格言，就是帶着稿子也一定要用紅筆糾正。

偶爾因爲辦理外交沒有工夫，會經拿着通商局作的稿子去演說，開頭就說明。

「今日因爲很忙，自己沒有工夫作稿，念一念通商局作的稿子。」並且「本日承蒙邀約，異常欣快，因而稍有所感，想說一說——尤其非余之所感，通商局之所感也。」因此引得哄堂大笑，拍手喝采，多麽幽默。

他的演說常會越題，本人也這樣說：

「諸位不僅是想看看我的面孔，也想聽到我的演說之會打岔吧！」於是他就說到旁岔兒去了，並且充滿了孩氣的微笑。

松岡先生之愛說話，但對職務上卻不會喋喋不休，這也是松岡先生之所謂松岡先生也。

意魚雷艇在地中海護衛德運輸船

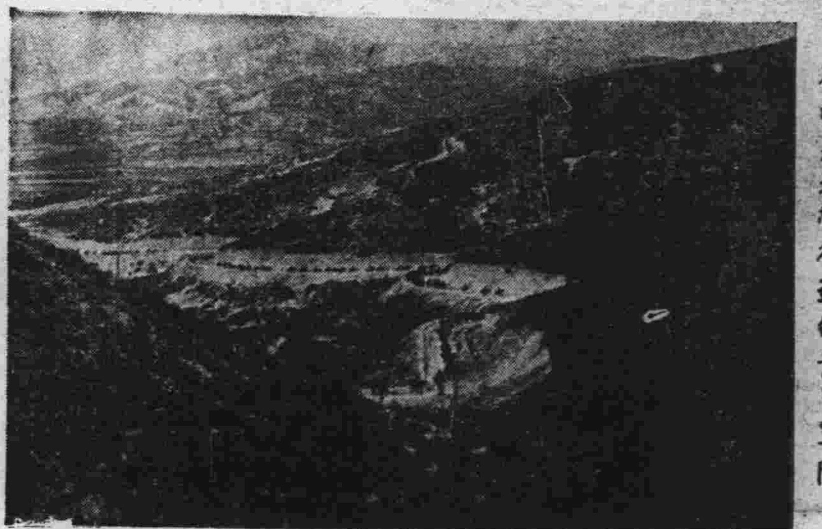

在山岳地帶行進的意國軍隊

觸電與急救

文弓

人身經電流通過之後，常有以下感覺和產生：

（一）由於肺部呼吸神經麻痺，以致呼吸停止，假若受害者繼續不施救護手術，一定致窒息而閉，受害者須立即將電流導線（關閉開關或用乾木棒撐開），急施人工呼吸。

（二）由於心房收縮，以致跳動失常，或甚至脈搏停止，須即按摩肋骨部份以刺激心房，並於以氧及二氧化炭之混合氣之器械呼吸，心房失效的發生，常經觸及二〇〇伏脫至五〇〇伏脫之電壓。

（三）由於腦部之呼吸神經損毀，使呼吸立即停止；觸及高壓電源，常產生這類的症象。

（四）由於高電流通過，以致肢體局部的燒毀，祇受外膚痛楚。

人身究竟能支受若干電流，試以交流五十或六十週波，列表如左：

電流（安培）	電壓（伏脫）	症象
・〇〇一	六	與身心並無妨礙
・〇一五	六〇	失去知覺
・〇二五	八〇	呼吸神經麻痺
・一〇〇	二〇〇	心房收縮失效

電流經過人身，以自頭部至足部或自手至足最爲危險，電流由一足經其他一足時，不至遭受心房收縮失效病症；二十五週波的電流經過人身比六十週波爲害較甚，直流更加倍了！週波較高，電流由皮膚周面流過，心房所受的影響較少了；觸經電源假若在〇二秒之內脫離電源，很少有危險產生的。

人體內部電阻，約在一〇〇〇歐姆左右，筋肉健壯的，電阻較瘦弱的爲低，手腕骨鍵骨節皮膚等處，都較有高電阻，皮膚潤濕和乾燥，最有影響，乾燥的皮膚能較平常電阻高百分之五十，潤濕的減少百分之五十。

極猛烈的電流，觸經人身，如能够立即脫離電源，往往使心房或神經不受焚燬的影響，只是接觸肢部，受高電流電火的焚毀，神經受了驟烈的激楚，倒不致受麻痺了；故有時在輸電線左右觸及了高電壓，倒地之後，立即復蘇了。

觸電（約三四小時）之後，還需要有醫生佐治，如心臟衰弱的人，雖然神經和心房都沒有麻痺，假若沒施以適當的強心劑，心房的跳動，仍然要停止的。

人工呼吸，並不是頂好醫治的方法，但爲了迅速簡便，卻只能認爲最適當的治療法。施注射及二氧化炭混合氣的成分，是氧百分之九十三，二氧化炭百分之七；假若可能立即施注，是有效力的方法，神經及心房，都能很迅速復原。人工呼吸，全賴忍耐與持久（約三四小時），並須要有適當的訓練。

金雞納小史

寄傲

金雞納在現今藥界中實占重要之地位，不特醫家不可一日無此君，即普通民間，亦幾莫不常備，其効用之最廣最偉者；爲治瘧疾，然流行性感冒，肺炎，產科等種種方面，及強壯滋補，亦均應用之。本藥原料，爲金雞納樹之皮，距今約三百年以前，已知其有解熱之功用矣。

考目今之金雞納皮輸向各國之本源地，知者皆以爲是南洋之爪哇，殊不知金雞納皮之原產地，並非南洋之爪哇，而是南美之俾爾，據精通金雞納皮發見史之馬兒皆氏所記，謂俾爾之原始土人，印增斯族並不知金雞納皮之能有解熱作用。其發見者乃爲隸屬俾爾之洛格殺土人，距今千六百年前，西班牙有一天主教徒，在洛格殺地方，向土人買得金雞納皮，始以治熱病焉。其後約一千六百四十年，洛格殺州官Lopez de Canizares氏者，由美洲印度人手中所得之金雞納皮，經自體驗以治熱病，功效頗著，乃進之於患瘧之伯爵夫人Del Chinchon，夫人受太醫之勸服而病愈。由是金雞納皮，在醫治功用上，始占相當地位，此爲一千六百三十八年事也，至一千七百三十五年，植物專專家Limes氏，在定名時，因紀念伯爵夫人，遂以Chichone名之。

金雞納皮之輸入歐洲者，一班人均知爲天主教徒，然其最初由俾爾攜赴西班牙者，實爲Barnab'e de Cobo其人，固一教徒也。一千六百三十二年，更傳至羅馬，嗣後仍經天主教徒之手，由意大利轉輸於英國荷蘭，而路易十六之熱病，亦爲金雞納皮所治愈。至是，金雞納皮之治病功用，始聞名於世矣。

迨十九世紀後，金雞納皮始移於俾爾以外之地，如英之錫蘭，南印度，以及荷之南洋爪哇等。然俾爾政府仍壟斷其利，嚴持金雞納皮之專賣權，不許種子及樹木之輸向外國，有故犯者，處以死刑，是故移種之手續，極爲困難，其後德國乘俾爾國內不靖之際，密運多數金雞納樹苗移種於爪哇，遂成今日供給世界需要之勢，所以爪哇並非金雞納原產之地也。由金雞納皮提出有效成分者，爲十九世紀初葉，葡萄牙醫家民專考化學之Gomes其人，彼在一千八百十年，從灰白色金鷄納皮中製出一種植物鹽基定名曰Cinchonin。其後一千八百二十年，法國學者Pelletior及Caventon二人從褐色金鷄納皮中分離出一種結果，名曰Chinin，一千八百三十三年Heury及Delondre二人更從金雞納皮製出Chinidin，一千八百四十七年Winkler又發見Cinchonidin，並得自等植物鹽基外之他種成分，雖其中金雞納皮特有之物爲金雞納酸，乃一千七百四十五年法國學者所發現，其名爲藥劑師Christian Hofmann所定。

溯十七八世紀時，金雞納皮尚未得一般醫家之信用，其一因用量之不得其宜，其二往往認他種樹皮爲金鷄納皮。及十九世紀發見金鷄納霜Chinin後，確定效價及用量，始得醫家之信仰焉。

法蘭西銀行（三）

法國之中央銀行，與英格蘭銀行有異，對於外國票據，不加歧視，其貼現由外國銀行所承兌或交來之票據，槪與貼現由法國各機關或個人所交來之國內票據一無有異，外國銀行遇有必要時，常絕不猶疑而利用此項特權，法蘭西銀行遵照理事會所決定之條件，貼現在法屬各殖民地及外國付款之票據。

爲圖可確切鑑定交來求其貼現之票據起見，法蘭西銀行蒐藏有浩瀚之信用資料表冊，且與各地之工商業界保有密切之聯絡，該行又有極完善之收取票據之設備，故法國各銀行，及工商業機關，往往將票據於到期之八日前左右，持向該行貼現，俾可免去自行收取所需之費用。

猶若其他歐洲之中央銀行同，法蘭西銀行除貼現票據而外，又靠證券抵押放款，此種放款，初僅限於期限有定之法國政府證券，惟在一八三四年將其加以擴充，凡政府所發行之一切證券，均可對其作抵押放款，並有勸令頒佈，以規準此項放款業務，該勸令規定放款之數額，不得超過供爲擔保該證券時價五分之四，其在本行不得超過三個月，遇時價跌落一成時，須再追繳擔保，其後之各種法律，又將可充爲抵押放款擔保用之證券範圍，大加擴大，而使法國各鐵路之債券及股票，與法國各地方政府，各殖民地及保護國法國之不動產銀行，及阿爾及利亞銀行所發行之證券，亦包括入內，惟各地方政府，殖民地，保護國所發行之債券，欲其能成爲抵押放款之担保品，須經法蘭西銀行理事會之許可，除證券抵押放款而外，法蘭西銀行又得對金塊或外國金幣作抵押放款。

×× ×× ××

戒煙良藥 新吉福德祿
鴉片白面之害人所盡知每欲戒除苦無良藥市上所售者惟短期收效代替質癮而已常用有損無益凡由戒煙而發生之瀉肚失眠遇身疼痛等神經系各症均能治之 服用新吉福德祿片 特效本品對於新舊之毒癮有能清血解毒之效◆不覺痛苦中戒除◆隨服隨減◆白面等 定價五〇片四元 一〇〇片七元八角 各處均售 總發行所南京國府路 估衣廊 北京同仁 匯款即寄南京十一號 藥社 南京分社

早洩外治專藥 愛力多
專治性機能衰弱 精關不固 過敏等症 廣生中法 及各藥房均售 A858

紅淨界會我指 康福多 滋補 癆咳 治療 戒煙
上海正德藥廠發行 各大藥房均有代售

兩性生活巨著 男女人人必讀 A882 容前未有奇書 預知女人貞淫
兩十奇書 閨房聖經 貞與淫
贈送樣本 函索即寄 上海拔古弄十六號 大風書社

調經素
朱雀路總經理屈臣氏大藥房 各大藥房均售
專治婦女百病 對於經閉痛經尤有不可思議之奇功

新海浴斷癮
現已大批新貨到京
包裝 一四四〇〇支 一瓶裝 五〇四四
內服片劑 三〇片
本京各大藥房均有代售 總批發三省聯合新藥社 昇州路 北京出版所
南京代理店 夫子廟廣生大藥房 中華大藥房

白敬宇眼藥
及各種時行目疾 店址南京朱雀路奇望街白下路昇平橋 主治沙眼

三新池浴室
西式房間 洋磁浴盆 座位舒適 定價低廉 電話二二八一一號 地址中華路三山街 A795

三江商行
公論南京市洋服界首席 西裝 大衣 時裝婦女裝 海陸軍服 專家
行址：建康路一〇一號 三山街口 聯陞成鞋莊原址 A445

首都服裝界 屈指第一 大新公司
新到 最新 項特 名緻 貴呢 綢緞
精製 女子春季 旗袍 大衣 高級 西服 袍褂 大衣
地址建康路一五一 電話二二七六九

上海牌啤酒
大批到京 高尚飲品 酒菜館歡迎 售價公道 另躉批發
經售商 振華貿易公司 中山路四十六號（新街口） A885

麒麟啤酒批發
各種老牌蚊香大廉價 特價品每盒五角五分
太平路文昌巷拾號 運隆洋行 電話二三四五一番

打字
本所開辦已十二載星奉市府批准備案現擴充添設城南城北分所以便來學之士添招四十八期男女學員 私立新民中西文字打字傳習所 函索附郵八分 所址石鼓路 南京市一二三號 A824

卡車出讓
茲有一九三八年利和牌三噸卡車兩輛極合運輸之用今欲廉價出讓如有意購買者請到上海路三號接洽可也 A867

金山牌麵粉 南京批發處
榮新洋行
白下路一四九號 電話二一九五六號 常期大批現貨 歡迎賜顧 A791

合昌公司 經銷
上海鉛筆廠出品 三星牌 鼎牌 飛機牌 標準國貨 高等鉛筆 價廉物美
地址中山路606 A484

夫子廟 華美鞋室
夏季男女皮鞋 時式各種走鞋 任君選購，請到 A513

上海 麗都 鞋店
夫子廟國際舞廳右首 最近由滬運來 大批夏季男女皮鞋 新式女人走鞋，貨真價實決不欺人 A884

本廠特製出品 盛錫福帽廠
自製自賣 不折不扣 免費修理 包退包換
南京發行所健康路三山街口 支店中央商場門首

天津 三聚鞋店
選辦高尚材料 最新異樣時鞋 工料花樣完善 新法精工製造 男女高等皮鞋 貨高價實久着
中華路一八〇號

照相材料 福記
南京總批發部白下路二一二
注意第二批新貨到京 日本名廠水野工業會社出品DIA高速度整色人像乾片（紅燈冲）品質優良定價從廉前批到貨轉瞬即告售罄急電添裝現已二批新貨到京仍照原價六寸每打三元五角四寸每打一元七角希本外同業欲購從速免抱向隅之感特此通知

諸君一欲攝現代化的最精美藝術像 請到
亞洲新都照相館 太平路 淮海路 電話二三一七四 夫子廟 龍門街
取片準確 包君滿意

大同照相館
營業要目 自動轉機 弧光攝影 油彩放大 照相材料
中山路國府路口電話二三五六九

南斯拉夫文學

劉忠武

在現在的南斯拉夫作家中，以美羅斯饿•克劉薩（克羅地亞人）爲最有名。他是一個身兼詩人，小說家，劇作家，出版者的人。他的傑作，戲劇方面，有一部寫實底描出克羅地亞貴族的沒落與腐敗的劇本，在著作方面最近的一部，「理性之端」也頗得好評。他的作品中很富有寫實主義與力的表現。近來克列薩會與新派社會主義的寫實主義者，發生一次大的文學鬥爭。因爲他的理論，在本質上與團體定律相反，社會主義的寫實主義者，深知他的偉大及將來的影響，批評他是一個「在知識上充滿懷疑主義的叛逆」說他是「將來沒有希望」的人。他的近著「文學上的作品」，就是一部從這種角度，搜集一般攻擊他的優秀作品而成的。

此外在克羅地亞人中，還有一位名作家即A•賽薩列克。他的小說皆帶有社會上的背景，好像他以前已受過某種教訓似的，所以他的作品皆關心社會上的影響。他的傑作「皇帝之王國」等，皆是歷史上的名著。

★ ★ ★

南斯拉夫國內的塞爾維亞人中——第一流作家極少——而最有名的劇作家B•約西齊，已在兩年前逝世，現在尚無人可以繼此地位。所以最聞名的塞爾維亞近代作家，要數S•亞戈威愛伯區了。他的近著「時代的改變」——是一部普通敘事詩的傑作，由此想起他是因爲處女作的優秀，始成爲偉大的塞爾維亞作者的。但他的後半期的作品，在形式及內容上皆使人失望，所以現在比較有希望的塞爾維亞作家，還是安特里區。

南斯拉夫國內的斯拉夫尼人，最有名的近代作家爲B•克列富特。批評家與歷史家中，最有名的爲斯羅波丹•約旁納維區。他的作品在歐洲很爲風行，在南斯拉夫也擁有多數的青年作家。此外，名著者•約有R•索高維區，J•戈塞魯干林，加伯拉區，•巴比區，齊基等，已成名的作家約有泰因，威維區，B•克里克列特，塞薩利區，•名女作家約有泰莎嘉等，瑪克西莫維區，莎維區，斯貝特納維區，設齊娜等，他們的生活多半集中在定期刊物，所以南斯拉夫的雜誌多得眞是美不勝收。

★ ★ ★

南斯拉夫的定期刊物，除新聞機關外，有六百餘家，共中大多數是專門從事文藝與文學工作的。後來，因爲獨裁在極力禁止恢復文學活動，對社會上政治上的問題發表言論，但並不禁止翻譯作家與出版者，逐各自嚴守職位，從事工作，所以最近

在最近的十年間，翻譯方面，以美國社會文學爲最多，科學上哲學上的材料也很不少，但這些皆係出自一般左傾經濟學者的手筆。尤其最近數年來，並有很多近代俄羅斯作品的翻譯，及關心美洲合衆國的生活，例如最近出版的翻譯名著，A•比達哥維區的「美國寄來的信」，及黑查特萊得的「土人之子」等，皆是描寫美國情景的著作，可知南斯拉夫人之對美國情景，極爲關心。（譯自六月二十五日南京大陸新報）

以來翻譯的作品，可以顯示出南斯拉夫文學的傾向。

爲人師

瑞

正也是這石榴花紅的時節，稀疎的梧桐枝頭已添滿了濃綠的闊葉，學校裏正準備着一個學期的結束。顯然，這幾天學生們也特別忙些了，場上，已很少他們的影蹤。每次，夜課的一回巡視，看見他們靜靜地埋頭做功課，我滿心就感着無限的快慰。

師生間心靈上的交流，實在和父母沒有兩樣。平常，當我拍拍滿手的粉筆屑走出教室門口，回到辦公桌前坐下，遐望他們在院前梧桐蔭下跑來跑去，此時，自然地由着內心底激動，我便會寄託着這些年青者們以無限的同情，熱望。

× × ×

在他們執着書本和我辯個分明或低着頭聽我慢慢道來的那刻，這是我引爲最快樂的一個時候了。近些日子，也許爲着替他們清算的日子近了，在數宗發問的次數也似乎多了些。

早晨，天色還沒有亮清，早聽見他們起身的鐘聲。自己，是責任的鞭策吧。也正爲着趁那初夏晨裏中一次清靜的散步，在起身鐘聲沒有撥響在還美麗的週遭之前，我已伴着他們年少者的一羣在操場的石橙之畔了。籬笆外，青葱的樹綠在微紅的天際襯映着，多謝自然，爲我們設下了這幅美麗的晨讀圖。

晚間，夜課鐘敲了許多時候，寢室裏的電火早就亮着，勤讀的年少者們卻還滯留在自修室中埋頭做功課。大考的時節，讀書的空氣是分外濃厚些的。一面，辦公室裏的各同事們也跟着忙了起來，教務處的朱先生趕算着學生的出缺席，錢先生整天繕寫着考卷。

大考的日程是排出了。我擔任的幾項科目的考題也早擬定，端在手裏細細的自己斟酌着：「嫌深些？嫌淺些？」經過了許多次的細慮，才交給了我們的書記錢先生去繕寫。

考前的幾天上課，大多是複習了。課間，學生們問着「什麼地方重要？什麼地方可疏略些？」也有，激動地這樣說：「溫上一遍後，全體似乎得到了一個聯繫的概念。再溫第二遍時，心頭自然會引起說不出的領悟的高與。」聽到他們這話後，我無言地報以了一個會心的微笑，一面，自己深責着：「這是由於我平時還沒有講解得透闢，或是，由於他們缺少複習？但我總高與着——他們已眞正領受了我應該給他們的一部分。」

× × ×

依我個人的體驗，每次學期考試的第一天，學校中的空氣格外好似緊張些。當我拿了一疊考卷進教室門時，學生們的臉上大多微露着惶悚的表情。在岑寂的氣氛中，分發着已分析好的卷子。於是，他們低下了頭，輕觸的筆聲響着。課室外面是張着火傘似的太陽。初夏的風，帶着些熱意，於梧桐葉間飄送進教室裏來。有些同學額上積聚着的小汗珠快要掛下了，但他們沒有理會着，仍舊繼續着一面思索一面答題。

在學生們看來，做教師的這時似乎最寫意了，可以靜靜的站在一邊，有時還粗聲地喊着：「只管自己做，不要看人家的！」但當他們陸續地完全繳上講台，攜着這一疊卷子。從他們某題好做某題難做的分辯聲中走出教室時，我的工作又到手了。

× × ×

初夏的日子，白天給烱限的太陽逼得怪沉悶的，所以我的工作最好的時間，就是涼爽的黃昏時分。窗外飛來的青綠的小蟲，在燈光下迴旋的舞着，伴我工作。

這好像是我的老例，每次看卷子，總把幾位認爲滿意的優等生放在前面先動手批改，改到後來，速率跟着慢了，碰到錯誤多的學生，意興往往會因着消失，擱筆也多在此時。

學生們總是急切着要先知道自己成績的。的確，分數的觀念確也獎掖着他們奮勉用功的。

「袁先生，我及格嗎？」

「我怎樣呢？」另一個學生又接着問：

「沒有完全改好，待我改完後，再報告你們吧！」這樣，便哄過了他們。

× × ×

學生到了放假日子快近的時候，也愈似親密起來了，他們對於師長也愈格外地顯示着尊敬。這尊敬純是肇愛的，決不是平日禮節的虛飾。這是爲了就要別離的緣故吧？他們有一部分比較多談活潑的學生，常到我寢室裏來問着：

「袁先生，你大概什麼時候回家？」

「要等學校裏事辦完後，大概——和你們差不上三四天吧！」

如果你是富於情感的一位，那麼在這學校將近結束的時節，你一定會體驗到一種悲涼蕭索的意味，學校是必須鬧鬧熱熱的師生團聚在一塊，才大家感着興奮，做起事來也分外起勁些，但是，一到這快要離別的當兒，自然地有一種依依的情調蕩漾在心頭，無論舉目到校內的任一情境，總會觸起了難堪的心情，三年級的畢業同學自然更露示着惜別之意。由着他們級任導師沈先生的示意，舉行了一個盛大的話別會。這天，他們也邀着我，在濃厚的話意與高熱的興致下，他們叫我發表一些話，我的主要意思是——

「你們離開了學校，仍當遵循學校生活的規律自己生活着，不要給社會的惡習和浮移的情感毀了你們已養成的良好的生活習慣。」

這一段話，其實也是幾年來的教育生涯所給我的一個結論。在學校裏，由着校中師生共同嚴遵的規律的制限，一面，也由於自居於師長地位的警覺，我的生活始終是讓情感的循着理智的導引，走在一個合理的正軌上的。有人說，學校教師的生活呆板，我卻並沒有理會到。這些，也許正因我喜歡常從業務上去掘發自己的興趣吧！

天下是沒有不散的筵席的，每次，學期結束時的一次話別會，總帶來了我一些惆悵的情緒。會散後，學生們都去忙着料理自己的行裝了，親熱些的學生都來向我辭別，我祝他們以歸途的一帆風順。

× × ×

學校裏現在是靜悄悄了。教務室前的庭院裏，空闊地只剩四株梧桐在初夏的微風裏摩擦出細語。這寥寂的週遭，頻頻地逗引了我許多嗒然若失的意念。我低着頭結算着學生的成績，心裏憧憬着短別後的鄉景，疲困時，也望着窗外天際的浮雲怔着。

校役根泉來了，他送上校長室發出的開會通知單，我簽上了一個「知」。

下午二點鐘時，二十多位的同事，都已先後齊集在會客室裏，準備着開這最後一次的校務會議了。我們彼此間少不掉來上一些告別的套語。周校長微笑着叫我們坐下。他用着充滿了情感的語調，婉轉地述出了他這學期辦事年困難情形，一面也感慨地表示着學校的不幸，時時遭受着校外勢力的影響，最後他提出了下學期堅決的辭意，在座的同事們於是出乎意外地愕然了！

面色上看見，大家的意見是「一致挽留」，但我們的校長繼續的又用着痛苦的情調，述出了許多辦理困難的地方。顯然，他的意志已堅定了。

校長的走，引起了同事們的不安，心頭都這麼騷動起來：「下學期將向何處去？」——這暑期裏少不得又要在酷熱的火傘下奔走了。」

會的結束，帶來了悵爽。一個星期前校裏熱鬧的景況，興奮的空氣，完全消失了。退出會後，凌先生和陳先生在我的寢室裏，談了許多吃教育飯的苦衷語，滿心頭都堆滿了鉛似的重壓。

× × ×

有人說，教員的生涯是甜苦的。「甜中有苦，苦中有甜」，這八個字實在寫盡了教育生涯的各方面。

夜郎落草錄

金諾

（七）上龍背

他演講完了之後，下令開拔向陳家場出發，同時他又取出一百元交與本地的團保，拿去分發給那些被拘禁着的漁夫漁婦們，並告訴他們，須要隊伍走了三點鐘後，方准下河上船。

這一來，那扁沱鎮上的幾個領袖人物，都走到范虎面前來，向他鞠躬致敬，一位老頭子開口說：「范司令官！我們兩縣只隔了一條長江，今天你們大軍經過敝鎮，紀律嚴明，秋毫不犯，並還替我們救火，又償給漁民重款，這些都是大軍的恩德，我們代表全鎮人民來致敬意，慶祝大軍馬到成功。」

范虎見他們如此誠意，倒也滿意，於是向他們說：「諸位鄉長先生！我們兩縣人士，也都非親即友，我這一次成立部隊，原是受了易師長的命令，想組織一部有力的隊伍，將來替地方上做一點保衛工作，可惜不能在這兒久留，今天來騷擾貴鎭，這是非常抱歉的，還請諸位長老轉達全鎭同胞，原諒原諒！」

大家在這一番客套之後，鎭上的人們又送來了方幸殺的兩條肥豬三隻大羊，范虎叫人收下了，償了抬夫們十元大洋，自己又從弁兵手中取過一枝手槍來，給那開口代表鎭人講話的老頭子道：

「老先生！這是我的一點小意思，送與你們鎭上的團防局用，可以作我們今日見面的一個紀念。」

那老頭子起初不肯收受，只是鞠躬道謝，終於是民魂叫道：「老頭子，你接着吧！范司令的好意你們都不接受嗎？我們還要走路，不必再遲延我們，對岸還有團防軍在那兒準備渡河來追擊我們呢」！

【六〇】

文藝家穆時英

……何有新……

穆時英君過世到現在，剛剛一個年頭了，對於這位中國最優秀的青年作家的死亡，我們的悲痛是難以言喻的。記得去年六月底，我正住在一個鄉鎮上度着隱僻的生活。一天傍晚，老友章君到我家裏：突然告訴我說：「穆時英君在上海被人暗殺了！」這個消息正如晴天的霹靂一樣，使我呆了起來。章君也是穆時英君作品底崇拜者，我們相對欷歔了好一會，爲了悲悼和紀念起見，由我執筆寫了一篇「紀念穆時英」的小品，投寄給中華日報。這已是一年前的事了。

我和穆時英君並沒有會面過，不過對於他，似乎是很熟稔的。這大概是多讀了他的作品，尤其是前後同學的緣故。在好多年前，我讀到了一本良友一角叢書，那就是穆時英君的「被當作消遣品的男子」，對於作者技巧的新穎，文句的優美，覺得另有一種風味。自此以後，這位新進作家使我愛好到極點。他的作品無論單行本，或是散佈在雜誌上的，我總是先覩爲快。

穆時英君的作品都是眞實的，可以說都是他生活的反映，尤其是他新鮮的字句。我在「紀念穆時英」一文裏曾這樣說過：「魯迅，矛盾，冰心，這一班新文學家，除了他們的作品裏，有新的思潮，新的事物外，他們的字句是和紅樓夢，儒林外史，沒有什麼兩樣的。惟有穆時英君，他的作品裏纔有新的字句，新的氣息，纔配稱眞的新文學……」

所以有人把他稱爲橫光利一第二代，倒並不是過譽。

穆君最初在文壇顯露光芒的，是一本題名「南北極」的小說。他所寫的都是勞工大衆的故事。作風是粗暴有力，處處流露出擴野的氣息。這時正是左翼作家包辦文壇的時候。這位青年普羅作家，自然容易被人捧起來的。可是在「南北極」以後，穆君却改變作風，不惜受人指摘，罵他落伍，專寫一些都會的戀愛故事。他作品的對象，無非是大學生，舞女，美國水兵，交際花等，度着夜生活的人。這種作品，後來把「被當作消遣品的男子」，收在一起，就成爲青年們所愛讀的「公墓」。在「公墓」的自序裏，他憤慨地說，他是有二重人格的人，他不肯用保護色來掩蔽自己，他認爲都市的浪漫生活，是他實際所體驗的。寫這種題材多少比躲在亭子間裏，幻想一些鑛工的事情來得好。這種率直的態度，實在是令人可敬的。以後他的作品如「白金的女體塑像」等，都是一貫作風，不過風格是更其老練了。

我們要特別提起的，在一二八上海事變後，穆時英君曾發表一篇「空閑少佐」的中篇小說，他寫一個被俘的日本軍官，在醫院裏和中國女看護戀愛的事情。他指出人類間的愛不是以種族，或一時的仇恨而有所分歧的。作品裏充滿了反戰的意識。在當時強調抗戰的時候，他的大膽是令人驚異，甚至有人說他不智的，可是這才是他，才是恰合自由主義者身份的他！我們今日論到穆君的投身和平陣營，在他作品裏是早就可以找出他思想的根據的。

穆時英君是光華大學出身。當我進光華的時候，他却已經畢業了。可是那宮殿式的校舍，美麗的風景，校門外橫着的幽長的大西路，和離校不遠的「麗娃栗姐」，正是「被當作消遣品的男子」裏的景物。我不免想起那位「穿着紅綢的高跟鞋，像站在輕風上似的，飄蕩着袍角」的蓉子小姐。當我問起一位高年級的朋友時，他告訴我許多穆君在校的羅曼史。那位蓉子小姐，據說就是陳××。後來我很巧地有一次在大夏大學裏，看見了這位「危險的動物」。「現在，那位小姐也許早已嫁給銀行家的兒子了吧？」我這樣想。

穆君死了已經一年了。我們僅僅悲痛是不夠的，讓我們想一想這位自由主義者的敵人，我們要怎樣努力來完成穆君未了的使命，怎樣使戰後荒蕪的文壇再崛起來！

一點半滴

恩虞

我時常想在紛擾中找出空閒來，然而事實不大容易，目前是這麼繁雜，方寸更是這麼無雜。唉！一個人做到只剩了回憶的時候，生活總要算是最無聊了罷？但，有時我竟連回憶也沒有。

× × ×

我現在的人生竟像一個旅行沙漠者一樣的孤寂，淒涼，淸苦！我想，一旦吹起狂飆，捲起沙土來時，那末我的生命一定是無可幸生了的。即使未必，沒有，然而現在的境，思想，事件，……決不是這時期所能了解或當同的。

× × ×

有時候，特有超人思想，潛伏在我的心底深處，然而我偶得點感觸，便會對於這繁複的人世間，發生了一種莫明的悲哀！——我甚至於違我自己也不相信自己了。這大概就是數千年來賢哲所追求的本質吧？

× × ×

好像無形中我得到了權利，然而畢竟無形中失去了青春，無形中負起了使命。旣無法拉回「過去」的，對於「現在」，我也是不可捉摸。唉！無形中……在生命的過程上，我又發現已失去寶貴的一段了！

× × ×

事廣則易濫，——魚與熊掌，我欲兼得。欲速則不達，——慢慢我恐怕落伍。無恆則無成，——思想我是時刻都在轉變：這還是我底一小部份呢！其實，更多一點，我也只有感想，卻總不會深切議人體味的啊！

× × ×

過了一天又一天，時光不知如何了局。這個世界我總覺得迷茫茫的，再也無從泛起我的歡心。「好在我還年青」——百無聊奈的時候，我只以這話聊以自慰而已。

望春花

子羽

（六二）

每隻眼睛都看着他們

坐在汽車裏的綺蓉的心是忐忑不定着，她眞不信天下會有這樣巧的事情。在紫薇的學校裏，她親眼看見了江天星坐了汽車來接紫薇，現在林容又看着自己讓姚經理用車子接了出去。她覺得對林容太不忠實，太對不起他，可是爲了將來的出路，她不能不到社會上去活動，像姚經理這一類在社會上有聲望的人，正是她活動最好的對象。可是林容太自私，他只想佔有。最近兩年來，他常常牽掣她去作種種普通的應酬，她頗感到這是他們戀愛前途的暗礁。

姚經理坐在車裏默默地不作一聲，不時地彈動着雪茄煙灰，綺蓉只是心裏盤算着，也沒有跟姚經理說什麼話，兩眼瞪着前方，讓電桿樹木在眼前流過。

汽車從愛文義路轉入麥特赫斯脫路，很迅速地在麗都花園門首停止了。麗都的門首正旋轉着五彩繽紛的電炬，汽車正排成了一連串。姚經理陪她在舞場門前下了車，緩步走進場去，姚經理把手輕輕扶着綺蓉的玉臂，這使綺蓉着實感到忸怩不安，她覺得每個人的眼睛都在看着他們。

場子裏因爲沒有冷氣的設備，所以舞客寥寥無幾。他們再由後面穿出去走到花園裏，花園裏正展開一個熱鬧的場面。在雪亮的燈光下，每個角落裏都排滿了桌子。在雪白的台布前，坐着高貴的男士淑女，在享受着這最高興的一刻。

他們在靠近舞池的地方，撿了一個座位。這時播音機中正播送着場子裏樂隊所奏的爵士音樂，六月的夜空正飄蕩着適人的涼風。

啓：

文宏，楚飛，羅平，古丁章，煜鑑，孤兒，盛情，彥華，伊人，投稿諸君，六月份稿費（結至廿五日止）已結出，請示通訊地址，或逕攜章向本社會計處領取，爲荷。

新聲編輯部啓

南京大戲院 將歇夏

《今天日夜兩場公演》

十七本 濟公活佛

天時炎熱 即將歇夏 二號無戲 只有二天 請沒有看過的朋友火速來看

噱頭多得邪氣 濟公吃官司 黑夜飛人頭 白相鬼世界 華雲龍遭報 陸人鑽稀奇

●此回別後・後會無期●

羣樂戲茶廳 夫子廟

晚戲 金鳳樓 西川圖 方美齡 女起解

特請各歌唱大家 絕佳演作 茶資每位五角

天香閣戲茶社 地址夫子廟 A677

龐雲麟 王妙卿 劉蓉鸞 施瑞欽 孫素娟

頭二本 戰地鴛鴦

全體歌星 芳草會唱

每逢星期日加演日戲 茶資每位大洋五角

中央大舞臺 永信公司

新地址 口街 中央商場後面

淮海路一五號電話二三〇八七號

各界閱人當面挽留最後一天決不再運免失良機速觀賞

久負盛名二次來京文武秀生兼演紅生美猴大王

海碧霞 張韻樓

日戲票價 星期一二四五 對號六角 花樓五角 正廳二角五 頭等一角（捐稅外加） 上午十時開始預售

今天日戲：陳建章 送親演禮／陳星樵 草橋關／郭鴻崐 賈家樓／郭少英 打棍出箱／全班合演 戰皖城

夜戲票價 對號一元 花樓七角 正廳四角 頭等二角（捐稅外加）

今天夜戲：馮燕秋 沅沙起／劉樹培 郭鴻崐 神亭嶺／最後一天 海碧霞 馬繼良 再演三本全本 天雨花／張韻樓 黃忠 趙雲 關公 老牌一二本 走麥城

每逢星期「三」「六」「日」三天日夜戲一律價

國際劇場 勢必擁擠 務請早臨

新街口世界大戲院舊址電話二二九四二號

（藝華公司本年度代表作）

李麗華 楊柳 主演

趙匡胤 千里送京娘

（最後二天）

（昨日客滿・今天請早）

今日特別獻映日活公司之兩大鉅片

時代古裝俠義巨片 戴天之仇

現代時裝滑稽鉅片 快樂家庭

備有字幕華文及說明書 同時加映時事新聞片

中山路一〇一號 電話二一五三〇號

首都唯一之暑地

東和劇場

R3880

中華劇場 地址・井公學◉電話・二一三七五

實行中日提攜 介紹友邦文化

《今日公映東寶兩大鉅片》

現代滑稽諷刺非常笑片 冰洋捕鯨記 ▲父爲俠役假充名炮手！ ▲學子繼父志成爲砲身手！

現代愛情醒世鉅片 女兒時代

譯有詳細中文字幕及說明書 同時加映家庭最新短片及世界最新開診片

明星大戲院 朱雀路 A886

本院自開演京劇以來過去之角色及佈景荷蒙各界讚許敝院主人猶嫌美中不足現復僱工修葺一新添置特別驚人新奇機關彩景更不惜巨金禮聘海內馳名文武坤旦劉鳳霞領導鳳霞京劇團一行男女演員百餘人來京在本院登台敬祈各界注意開演日期爲幸

義記 白鷺洲茶室 A870

六朝勝蹟 重修工竣 風境幽美 納涼勝地

各色名茶 維揚細點 附設冷食 一應俱全

附設美術照相部

新中國酒家 經濟時菜

特聘名師 巧製名貴雪糕 衞生奶凍 冰凍車厘

中山東路二九三號

萬利酒家

中西酒菜 掛爐猪鴨 特備一一 維揚麵點 沙鍋餛飩

高尚筵席 萬利和菜 堂季新時 四皇禮廳 改良西餐 隨意便酌

地址 夫子廟貢院街 A808

太平洋酒菜館 地址 夫子廟貢院東街 電話 二一七四八

津川名菜 各種筵席 隨意便酌 女子招待 房間清潔 坐位寬暢 空氣流通 如蒙惠顧 特別歡迎

A531

洋酒！汽水！礦水！

本號專經理上海德商美最時洋行各種門祿冠牌號洋酒及青島勞山縮遠汽水礦水零整批發

經銷處 大陸牛肉莊

地址 中山北路二二五號 電話 二一三六七 A840

南京新開 國泰飯店 太平路娃娃橋

房間優雅 佈置新穎 喜慶禮堂 富麗堂皇 衞生設備 清潔舒暢 地址適中 招待週到 承蒙賜顧 竭誠歡迎

A868

仁記 都益處菜館

飲食一道首宜衞生夫子廟畔菜館林立本館不惜重金禮聘高等名廚精製京蘇大菜加製夏令衞生清涼食品味道可口特選蘇滬閩粵殷勤招待

請顧客台駕一試便知言之不謬也

地址 夫子廟貢院街 電話 二一九二八號

大陸 西餐館 牛肉莊

中山路一七一號 電話二二〇九三號

中山路二二五號 電話

自製各種德式香腸火腿 運青島黃牛肉各種食品一應俱全